盛京時報
晚刊
六月廿九日發行

東京會談難期待
允宜注目明視勿爲所欺
日駐津軍當局發表談話

【天津廿九日電】現地軍當局、關於英國租界問題在東京開日英交涉、於廿九日下午零時半、在此間日本俱樂部、邀請新聞通信關係、居留民團領事館、商工會議所、在鄉軍人各代表蒞席、海軍及特務機關代表、亦行列席、以當局談話形式、表明如左之强硬決意、

關於天津英租界問題、雖謂日英間將在東京開始交涉、而吾人對此之態度、可於決心不變一語盡之、吾人本諸從來許多痛苦經驗、所謂老獪一語、有爲英國外交而出之感、始終不渝、從而際此交涉、允宜注目明視、勿爲所欺、倘不如斯、殆不知生何結果也、觀諸英吉利議會之質問、或謂爲避免日英戰爭危險、宜更加經濟報復之威壓、或謂天津問題之情勢、失墜英國遠東聲勢、遂至於不可恢復、斷然不可假借云云、對狡展下出發之外交交涉、繫有大期待者、實無上之輕率也、

換言之、外交交涉之開始、對於吾人並未與以何等樂觀之資料、故至少亦能於緊張和緩、此乃徒墜入於彼之術中、宜軍民一致、以水洩不漏之大志、化爲如火球灼熱之實彈、必須銘記、如此勇猛直進、無有不能解決者、吾人之目的、前已聲明、在達成目的之前、牢固之決意、毫不稍動、余以爲於强化我租界隔絕、尤其不能少緩者也、

英國當可讓步
駐津第三國人預想

【天津廿八日電】租界問題日英外交交涉移於東京之情報、對於第三國人頗捲起相當之衝動、第三國人方面觀測、此問題由於英國之屈服、竟簡單終結矣、其觀測大要如左、此次事件之發端、甚因於英當局之不遜態度、第三國人蒙種種不便、其難堪在想像以上、雖每有機會、向英當局要求改正態度、但英國當局、雖內心甚感恐慌、爲大英帝國顏面計、迄今亦不稍容納、遂致事態益加惡化、對此因日本當地當局之態度强硬、及英本國議會張伯倫首相之聲明等、問題一轉、而形成外交交涉、此次之東京交涉、日本側必基於現地實狀、而主張强硬、英側極憂慮事態之惡化、更鑑於租界內自國民之嘖嘖非難、必速容日本側之要求、以期事態急速解決、在另一方面、天津租界問題、英國果容納日本之要求、勢必更影響上海及鼓浪嶼、故均抱第一次却能解決之見解、

東京會談
現地官憲亦參加

【東京廿八日電】爲謀解決天津英國租界問題、關於在東京開始會談、如別項業經外務省情報部表、問題之性質、於現地諸種複雜情況、均有共根源關係上、當然所謂東京會談、自應備現地交涉之實質、故由現地駐天津田中彥藏首席領事及軍關係官出席、担當交涉、惟該交涉、首先由有田、克萊基會談、關於交涉大綱及其他大局的問題折衝後、決定方針、關於具体的細目交涉、由前記現地關係官與由天津上京之哈巴特英國領事間舉行、然英國側以該領事之權限及其

日外省發表東京會談
張伯倫亦在下院發表

【東京二十八日電】因關於解決天津英租界問題、決定在東京開始外交交涉、故外務省於二十八日午後五時、發表如左

—外務省發表—
帝國政府、基於英國側之提議、爲圖關聯於現下事態、各種問題之解決、招請現地關係官定於東京開始交涉、

【倫敦二十八日電】張伯倫首相、二十八日下午在下院報告圍繞天津租界問題之日英交涉之經過後、並發表謂英國政府爲解決在天津所惹起之各種懸案、已決定與日本政府間、當即在東京開始外交交涉等語

《舟山島敵前上陸》寫眞即踴躍下船往敵前上陸之日軍

英租界毫未反省
駐津英總領事對日回答
巧蔽己非轉嫁責任於日

【北京廿八日電】日本田代總領事、曾於廿六日對英國總領事哲遜身提出抗議、而英方對此於廿八日寄來覆函、大要如左、

一、對於貴處所抗議之英方新聞通信、歪曲事實、報道揑造事實一節、乃依據我方向貴處所抗議之事實、且保有本人自供之署名文件、

一、拘禁英人史米斯、約有八日間者、在治外法權之中國無其理由、以致本人身體不佳日方此種檢問檢査之結果、我方曾再三抗議、食糧品缺乏、且現在牛奶、氷、蔬菜等、亦逐日減少、甚爲困難、

一、關於特一區對中國巡警及貴處翻譯之英人及英國憲兵暴行毆打事件、必將另由現地軍當局調査後、再作回答、

等語、毫無反省之色、且巧避於己不利之點、反向日方作逆的抗議、關於此事、日本現地當局、頗憤慨英國不遜之態度、同時以爲無論事實如何、英方之回答、不外拘泥於枝葉末節問題、欲將其責任轉嫁於日方、即爲引起本問題之根本原因、全在英方不正之態度、此次抗議的回答、無有再加考慮之餘地、決加以反駁、向既定方針邁進、

天津中國民衆
希望日方强硬態度

【天津二十八日電】已見發展至華北全中國民衆反英運動化之租界問題、此際須徹底的膺懲英國之聲、澎湃而起、而已知將由東京外交交涉處理此問題之當地中國民衆、爲使始終貫徹所信之意思、希望日本側之强硬主張、

福州英艦不肯撤退
日方將實施閉鎖工作
如惹起重大事態責任自在英國

【上海廿九日電】對以廿九日正午爲期限、第三國艦船自福州及溫州兩港之出港勸告、停泊溫州之英國船三隻、意大利船一隻、諾威船一隻、廿八日已全部撤退至危險區外、一方福州於廿七廿八兩日、日方與英國驅逐艦H一六號之間、進行種種折衝、然英艦側固執英國艦船有停泊於福州港之權利、同時有保護僑居英人生命財產責任之言辭、堅持輕易不肯退出港外勸告之態度、故英國艦船之全面的出港、目下視爲絕望、觀測最少停泊福州之英驅逐艦二隻、英商船二隻國籍不明船一隻中、僅英驅逐艦一隻、不應出港勸告、日方堅持以廿九日正午爲期、貫徹封鎖作業、其後殘留於危險之封鎖圈內之英艦上、無論惹起如何事態、亦不負責之見解、

【上海二十八日電】當日本海軍進行封鎖溫州作戰、昨（二十七）日對於第三國當局、通告第三國人及艦艇之撤出、英方對此、以國際條約爲質、出以拒絕日方要求之態度、而日本海軍、爲斷行斷然所信、將開始攻略溫州之戰火、是以該地居住之第三國人及港內碇泊中之各國艦船、不得不自動的撤去、據此間外人方面所得確息、現在碇泊中之英船三隻、意大利船一隻、挪威船一隻、共計五隻、全部於二十八日中撤退港外、溫州外僑、尚遺有宣教師八名、婦女八名、兒童二名、稅關關係者十名、其他已全部避難矣、

日堅持强硬方針
英方在汕頭態度不變

【廣東二十九日電】被派遣於日軍攻略後之汕頭、曾担當與第三國對外折衝之廣東總領事館之松平副領事、二十八日午後二時、乘飛行機由汕頭飛至廣東、關於汕頭港之涉外事項、與岡崎總領事協議後、向本省已行報告、而日方現地因爲英國側在汕頭作戰、不但始終不改非友誼的態度、且於日方汕頭港出入許可制、並外國船與陸上往來禁止通告後、英商太古洋行、在香港及其他猶發賣汕頭行之乘船劵、（船票）於現地有要求英國籍船舶之汕頭港自由出入之事實、因鑑於其不遜態度、日方對於已決定之汕頭港諸制限、除最嚴重實施外無他、不拘英國側之策動如何、觀測當以强硬方針臨之、

蘇政府會議
欲對日强硬

【巴黎二十七日電】據巴黎西治報哥維諾特電稱、聞蘇聯政府、廿六日在克萊穆林宮、開重大會議、關于滿蒙國境之衝突事件、已作重要協議、茲將該報之報道要旨錄誌如左、

廿六日在莫斯科之克萊穆林宮、於斯達林主持之下、已開蘇聯政府並共產黨之重大會議、到有各人民委員黨政治局員、陸海軍首腦並黨幹部等、關于圍繞外蒙國境之日滿軍與蘇聯外蒙軍之衝突事件之遠東情勢、已行協議、會議結果、必要之緊急措置、雖總委任於政府辦理、然聞於席間、政治局員、主張對日强硬論、力倡對增加外蒙之蘇聯駐屯軍並蔣援助之積極化云云、

南昌西北敵遭奇襲

【漢口二十八日電】二十七日拂曉、日本寺尾部隊、於南昌西北方三十數粁瑞江河岸石頭崗附近、發見屬於百三十九師、百四十二師之敵約二百五十、侵入而來、故急襲包圍交戰一小時之後、與以殲滅的打擊、使其潰走、敵遺棄死體百三（將校二）捕虜二、鹵獲品步槍七十二、捷克機槍三、

晚刊一大張半

羅馬尼亞國現已確立
全体主義政体
總理在議會演說誇示國力充實

【不加勒斯多廿八日電】羅馬尼亞總理賈里奈斯哥氏、廿八日在議會、重述賈維爾國王在議會開院式演說之意義、說明羅馬尼亞、現今已確立全體主義政體、足以誇示未曾有之國力、大要如左、

羅馬尼亞確立全體主義政體現今已恢復國內之和平與秩序、各種政黨、已見解體、羅馬尼亞之地位、已呈罕見之昂揚、羅馬國境安全防禦、其鑛物資源、豐富存在、與他國之貿易關係、亦益臻佳境又關於羅馬尼亞國內之外國少數民族問題、政府對彼等亦容許其充分之文化的自由、

因日本堅持强硬態度
英國陷進退兩難
意國官場觀測租界問題

【羅馬二十八日電】意大利朝野、對於天津租界問題之進展及滿蒙國境事件、極爲重視、各報紙連日大事報道、並揭載評論、意大利官方、二十八日有所觀測、謂支持日本之立場、果英國不中止援蔣工作、日本必極力遂行邁進確固之對華政策、所述如左、

爲解決天津問題、無論日英兩國間開何等形式之外交交涉、英國果根本不變更援蔣政策、日本必不能容納、英國會以經濟壓廹恫喝日本、如果英國取禁止日本船舶行使於英領港灣之對策、則立即受其實害者爲英國側、且事態更不能僅限於遠東、必波及於歐洲矣、故英國實際上並不可能出此暴擧也、英國目下正陷於進退兩難之現狀中、依援蔣工作而企圖阻止日本運命之穩進事、此民主主義國家之根本的錯誤除打開民主主義國家之觀念外、別無良途、日本鑒及於此、故不逸機會、向爆破民主主義國家援蔣政策之爆破猛進、滿蒙國境之衝突、係牽制日軍之在華作戰、於英法蘇同盟交涉上、因英法兩國引誘蘇聯遠東作戰之意思也、此策必不能成功、蓋事態極爲微妙、如双方意見一致、再決定解決於現地、在天津作最後的折衝、具体的方途時、當再將交涉歸日本必遂行邁進確固之政策、並於對華政策上、更新加成功之一步矣、

在平旦、大庠
敵前登陸成功

【香港廿九日電】據中央通信社福州來電云、日本軍之一部、昨日下午、分乘數隻舟艇、在閩江河口南方福清海上平旦、大庠兩島、實行敵前登陸、擊破周圍之敵軍、將其佔

爆炸福州閩江沿岸

【香港二十九日電】據中央通信社福州來電、日本海軍航空部隊、二十八日、亦繼續前日、終日反覆爆炸在閩江江口沿岸一帶各部落之敵陣地、及軍事設施、

空襲羅田縣城

【〇〇基地二十八日電】對盤居於大別山系中、氣息奄奄之廖磊遊擊軍掃蕩戰協力之日本軍森川航空部隊、二十八日午前八時許、空襲敵本據羅田縣城（漢口東方七十粁）對城內軍事施設、城外之中正橋、投下命中彈、爲之炸碎、以甚大損害、

英國對德回答
希望締訂新協定

【柏林廿八日電】駐德英國大使亨達蓀、廿八日下午、到德國外交部、面交對於四月廿七日德國政府通告廢棄英德海軍協定之英國政府備忘錄、備忘錄大要如左、英國政府、於德國在歐洲任何部分參加戰爭時、決不能對德國取以敵對的態度、目下英國在歐洲所取之政策、決非對德包圍政策、且英國亦不欲阻害德國之通商發展、英國政府有容認復活英德兩國間互相信頼及善意、改善德國經濟的地位諸政策之意向、又希望開始締訂新英德海軍協定之交涉、

淋疾治療之世界的大發見 （文獻送呈）

ムソリン錠 （抹殺淋）

淋疾 短期內服 衝擊療法

本劑日本最初二基性之「杏爾豐阿密特」劑、本療法之原理專爲內服、極迅速能使體內之血液、組織等等各部分均皆旺盛、以出現之抗菌力對於患部之表面無須贅言尤關於潛入深部之淋病菌有發揮完全撲滅偉大之功效、

抹殺淋之効能

（一）抹殺淋係以二基性『杏爾豐阿密特』確爲化學最高製品故治療率極高而無返應及副作用之憾！
（二）本劑治療收効上博得讚賞的、即止膿消炎、解除淋症痛苦確獲神速早愈之効果、普通三日間內服（一次療期）即可期得痊愈之効
（三）關於治療上伴有種種障害、難於醫治之婦人淋疾、用之無不安全即獲確効
（四）本劑對感染即發之急性淋病無須贅論、尤關於惡急性轉移病症、及難醫治之慢性淋疾亦能達成澈底治癒之効果

用法 一日服用三回一回三粒、連用三日後休止七日間即此謂（一次療期）如認爲必要時按上述返復用之

適應症 淋毒性諸疾患、腎盂炎、膀胱炎、子宮內膜炎、其他尿路諸疾患及葡萄狀球菌性諸疾患

大連・新京・奉天・哈爾賓・齊々哈爾
安東・圖們・牡丹江・上海・天津
濟南・青島・各地有名藥店均有出售

包裝 二〇錠 一〇〇錠
•藥價低廉•

發賣元 株式會社 黑田藥品商會 大阪市東區今橋二丁目 振替大阪二九五番
支店 東京市日本橋本町三丁目 振替東京一五二九五番

勤勞奉仕隊昨過奉
分兩班赴現地

滿洲建設勤勞奉仕隊大連上陸第一航路東北各地青年部隊一千餘名、充滿活潑興亞精神乘廿九日午前五時五十五分着臨時列車自大連來奉、與驛頭出迎之奉天協和青少年團國婦等約五百名、依盟邦之契確固交驩後、分爲二班、一班於六時出發赴拉濱線沿線配屬地、二班奉吉線配屬部隊、乘七時五十五分車出發、分別以世紀之使命踴躍赴配屬地矣、

（上右）勤勞奉仕隊自大連上陸後參拜大連忠靈塔（上左）通過大連市內山縣通之大行進（下）一行在連下船及歡迎者情形、

抵連上陸情形

爲期把握建國精神眞髓並實踐日滿共同防衛山全日本各地選拔了一萬青年滿洲建設勤勞奉仕隊、繼前次來滿之先遣部隊、自羅津及大連兩地歷亘六次大擧上陸、茲者承先陣之大連上陸部隊、係由北海道、青森、秋田、山形、新潟、富山、石川、福島、一道七縣所選之八個中隊九百六十二名、（幹部醫療班在內）健兒經隊長三江省方面本部委員高橋南山氏、輸送指揮官菊地正仁氏、各中隊長率領之下、各安然無恙、搭乘桑特斯丸輪船、破玄海波濤、全體均英氣勃勃、呈昂然之氣概、二十八日午後二時、抵興亞港、大連港、輪船悠然入港內、同時三十分停泊第二埠頭第十號、四十分過、菊地輸送指揮官之號令一下、在各中隊長指揮之下、隊伍整然、一絲不亂、受三浦州廳長官別宮大連市長、岩井鄉分會長、五十子開拓司長其他之迎迓、並有船上吹奏大進行進曲、而開始上陸、踏歷史的第一步、埠頭有中央實踐本部、滿拓協和會、關東軍關東軍兵事部關東州廳、大連市役所、滿鐵、時局後援聯盟軍代表以下國婦滿日婦人團學校學生及各縣會員、一般市民熱烈歡迎、及午后三時過、上陸完畢、即於埠頭待合所、整隊點名、自三時半、開歡迎式、首由高橋隊長報告人員村田滿日社長致開會辭、繼有中央實踐本部長訓示、關東軍參謀長、協和會中央本部長、關東州廳長官、大連市長、滿鐵總裁致激勵之辭、全體以垂手直立之姿式、謹聽、對此高橋隊長代表奉仕隊、致答辭、全體三呼萬歲、由村田社長致閉會辭於四時半式終、

於斯全體用餐、滿日婦人團以茶招待、以解長途之疲倦、稍息後、午後五時半滿洲吹奏樂團聯盟軍樂班領導於前隊旗飄翻、隊伍齊整、自埠頭出發向大連驛、步武堂堂、開始遊行市內云

上陸後參拜忠靈塔

於埠頭待合所內、於滿日婦人團接待進夕食後之一千青年、意氣一新、午后五時半、大連中學生徒樂隊率先、各中隊各擎日滿兩國旗及中小隊旗、依北海道山形青森秋田新潟富山石川福井之順序、作市中行進、經過山縣通大山通、浪速町盤城町、於沿道堵列歡迎市民歡呼中、隊伍堂堂進行、充滿興亞勤勞奉仕意氣、行進午后六時二十分抵大連驛構爲横廣場時告終、憩後、七時再整隊伍經盤城町常盤町參拜忠靈塔云、

京吉驛傳馬拉蓀大會觀賽記（四）

本報特派記者　王懷偉

七月廿五日是大會開幕的日子、在這開幕的前夕、也就是廿四日的晚上、漆黑般的陰雲罩滿了整個的天空、而且陰的越來越厲害、所以已經到達吉林的大會方面職員、與參加大會的吉林奉市、新京、奉省、哈爾濱、鞍山、興東等七省市不約而同地都耽心着天要下雨誰知正應了越怕越壞那句俗語夜裡天眞下雨了、

天是亮了、雨還在下着、大家起身進餐之後、職員方面就忙於準備開會一切事宜、選手方面、因爲前夜天雨、氣候凉爽能得睡了一夜好覺、所以都精神百倍的預備出發、等到一切應當準備的預備好了之後、大家一齊坐着汽車從旅寓名古屋旅舘出發、來到大會出發點吉林車站前面、

雨仍舊沒有止住、在將要出發的當兒、反來下的越發大了、這時各省市的選手、都摩拳擦掌的等着出發、時間一秒一秒的過去、等到鐘鳴八下、在北村先生發令的紅色旗子一揮之下、那是以表現我新興國家大無畏精神、而尤富有興亞氣概的吉林、奉市、新京、奉省、哈市、鞍山、興東省的第一區代表選手、冒雨開跑了、

一個個都各不相讓、健步如飛地向前奔馳、途中所經過地方、像大馬路小學等處、都有學生冒雨站在路旁手拿那祝京吉驛傳馬拉蓀大會的小旗、一邊幌一邊喊、給參加的選手加油、尤其是對於本省的代表啦啦的更厲害、期待着完成了他們所負的使命、從此一點來看、吉林對於運動的熱心和認識、亦可想見一般了

出發約有千米之後、新京的方景河與奉市的唐國仕、並駕齊驅而進、次之爲奉省的楊忠恕、哈市的楊春元與吉林的徐秉昌、最後爲鞍山的阿部、與興東省的托伯卓仁、他倆距離方、唐兩君、已經是有六七十米、各選手經松花江干而市外、而國道、因爲天雨路濘、選手背臀、滿濺泥點、而身居先導之方唐兩君、忽前忽後、競爭愈烈、吉林的徐秉昌、亦有進境、先是追過哈市的楊春元、後又追過奉市楊忠恕、至六千米時、新京的方君、突出奇兵、一馬當先、遙遙前進、奉市的唐君、則[illegible]於其後、吉林的徐君亦無進境、於是新京方君一馬當先、而抵第一區終點、約在奉市唐君之前二百米、吉林徐君則在唐君之後百米有奇、其後則爲奉省、哈市鞍山、興安東省、每人距離約二三百米之譜

海拉爾居民均各安生業
信賴我軍防衛陣

【〇〇基地專電】於戰雲瀰漫之西部國境曠野後方之海拉爾附近一帶住民、對于我堅固之防衛陣、極爲信賴、並以我空軍歷史的戰勝、爲當然之事、毫不驚惶、悠然各營生業、於午前三時、牧夫即放馬羊於曠野、農夫耕種於田野、又於附近伊敏河岸、見有垂釣者、猶其間日、滿、蒙、俄之住民、對于使國境如泰山安謐之我將兵、均衷心感謝、並未受何等指導、即向協和會、國婦會等、贈送慰問品、近日均忙於慰問品之諸團体職員等、接受慰問品之處理五族一体之槍後赤誠、極爲熱烈、一方前因遭暴戾之空爆、致受損害之甘珠爾、哈爾哈廟等之喇嘛僧等、均恨同族外蒙之無智、並望保護聖地、對我軍、極爲信賴、一方精勤本業云、

德爾吞氏回海拉爾

於第一次諾孟罕事件向海拉爾急行報道事件眞相而大活躍之路透特派員德爾吞氏、二十七日午後自海拉爾出發視察國境各方面、於〇〇與蘇聯之俘虜飛行將校會見、蒐集見聞二十八日午後歸還海拉爾云、

寫眞　圖爲堅固守護國境情形（上角爲阿穆古朗附近盲目敵機轟炸之遺跡）

北陵門前
五匪白晝打搶遊人
並敢鳴鎗拒捕
結果生擒三名並擊斃一名

二十八日午后二時十分頃、瀋陽區大西街四段九七號工匠王鴻成（三十歲）、偕妻子及職工六名、於北陵正門附近正散步中、有如通行人狀之五人組强盜、突然將王等包圍、以手鎗比擬王某、並加以恫嚇、結果搶去手表、手鐲、手鐲等價值約三百圓而逃去、此時聞主人呼聲之職工、見此情形、乃有職工中之三名、騎自轉車尾追强盜、其他三名更急赴皇姑屯署報告、當即出動之奉天警察廳及皇姑屯警察署警官隊得尾行職工之報告、知犯人之所在、並得自衛團員之援助於午后四時頃、在陵堡子附近山中、包圍犯人、逮捕潛伏於灌木中之犯人三名、對其他二名犯人、由警察廳除警尉爲班長、率六名警官隊追跡、遂於午后七時三十分頃、在柳條滿附近橋梁上追及、已窮進退之犯人、竟對警官隊開鎗、不得已警官隊亦應戰、於薄暮中、在橋梁上展開悽慘射擊戰、惡運滿盈之犯人一名、遂被當場射斃、共他一名逃去、目下或在市內潛伏中、乃嚴重搜索中、至於已逮捕之三名、解至警廳審訊後、判名一爲熱河省人許占山（四十三歲）、一爲河北省人張福（二十二歲）一爲河北省人温慶雲（三十九歲）被射殺者爲原籍不明之常萬餘（約四十歲）皆爲住所不定之匪賊、供稱端午節前日城內之搶案、亦爲彼等所作、又目下對共餘匪、嚴重追究中云、

呼倫貝爾大祭 仍盛大擧行

滿蒙國境之風雲、雖甚緊迫、而當地當局諸不顧、呼倫貝爾恒例之大祭、已自廿三日起、四日間、盛大擧行、自外國蒙境邊境來到之蒙古善男善女、數達五千、於滿蒙國境附近呼倫貝爾之曠野中、突然現出包之大市街、國境之硝煙、似未曾睹、盛大擧行恒例大祭、表現國內和平景象云、

吉岡少校遺骨凱旋

【新京專電】參加北滿以上護守之江防艦隊吉岡女校同計屋中尉之英靈、爲遺族護抱、乘二十八日午後一時三十分抵京、於驛頭受吳參謀司長、王警備司令官及治安部關係者及在鄉國婦各代表等多數之燒香後、於同四十分發南下、作無言之護國凱旋、

侯氏赴廈講演 協和運動講義

【新京專電】興亞院廈門聯絡部並廈門治安維持會、定於自七月上旬開東亞文化夏季講習會、近來爲右講習會之講師懇請、協和會中央本部實踐科主任侯小飛氏、故該氏自本月二十九日起、亘八月十二日止、亘四十五日間、向廈門出張、作關於協和運動之講義云

勤勞奉仕隊抵羅津後
開歡迎壯行會

【羅津專電】因滿洲建設勤勞奉仕隊入港頓呈活氣之羅津街、因二十八日開歡迎壯行會、更爲繁盛對奉仕隊之關心益昂、滿洲側由國務院、協和會、滿拓、拓殖委員會、開拓總局、實踐本部、滿鐵各機關當地日本側由要塞司令官、陸軍運輸部、憲兵隊、羅津府廳警察署等各機關代表多數參列青少年義勇隊三百餘名同入會場、共先、午前九時於埠頭印大陸第一步之奉仕隊員千三百四十名、於樂隊領先、擎中小各隊旗、於港風颯爽中步武堂堂於埠頭大路大行進、於郵便局前右開拓館前會場、第一至第十各中隊整列、歡迎壯行大會、即於開拓館前廣場、於定刻午前十時開始、式序爲開會辭、敬禮、日滿國旗揭揚、國歌齊唱、滿新小川支社長致辭遠山要塞司令官、星野中央實踐本部長代理、坪上滿拓總裁代理、橋本協和會中央本部長代理、磯谷拓殖委員會長代理致激勵歡迎辭、田中奉仕隊員答辭、繼由遠山司令官發聲、三呼奉仕隊萬歲、午前十時四十五分盛會式閉、又是日夜來之雨已止、似祝天運正義、星野實踐本部長、並對大連上陸班與同樣訓辭云、

教育關係科長視學官 在民生部開會議

【新京專電】民生部教育關係科長及視學官會議第一日廿八日於午前午後在經濟部會議室開會、於田村教育司長以下本部各關係科長各省教育科長及視學官約六十餘名出席裡進行種種討議、但於席上由民生部當局關于康德七年度派遣留學生試驗、曾有實行左記變更之指示、

一、從來留學生認可試驗與學生預備校入學試驗、雖曾同時實行、然今後將此分離、前者於十月中旬、後者於十一月中實施、然關于在滿洲國內（包含關東州）之依據日本法令之高等專門學校以上之入學希望者、不實行留學生認可試驗而以各希望學校之入試替代之

田中科長轉任龍江

【海城】縣公署庶務科長田中久之、近奉上峯命令、轉任龍江省公署要職、共遺席、將由縣行政科渡邊衛村股長升充

前幕自連踴躍出發
充滿興亞意氣

【大連專電】二十八日午後八時自忠靈塔至大連驛之勤勞奉仕隊一行、小憩後、受稅關出張員之簡單檢査後、高橋隊長號令一下、依各中隊長之指揮、一齊準備乘車、運自內地携來之鍬、鎌、砥石、鋤頭等農具四十八個救急函於列車內、再於第二站台整列、受各中隊長點名、告終後以驛接待之榮潤咽喉、四十分依驛頭喇嘛、秩序整然開始乘車、是時歡送鍬之戰士出發之人湧至、市民數續增協和會辦事處長小員知氏以下各關係機關代表學校生徒國防婦人會滿日婦人團、揭祝福大旆、驛放送室奏行進曲、誠一感激的場面、午後八時十分一行入十三輛連結之臨時列車、於數百人歡送人之連呼萬歲中、於暮色中、別南滿原野充滿興亞意氣而赴開拓地矣、

勤勞奉仕隊B班

廿八日午後大連上陸之勤勞奉仕隊B班八個中隊、共各縣別參加人員及中隊長如左、隊長高橋南山

北海道百三十五名中隊長菊地正人
青森縣百三名楳田一義
秋田縣百廿名三堂仙一
山形縣百廿八名高塚正三
新潟縣百卅四名上野守治
富山縣百七名小澤三六
石川縣百十六名舟木十郎
福井縣百十八名下中野榮藏
總計九百六十二名

第三次奉天市諮議會 市署定七月四日擧行

康德六年度第三次奉天市諮議會、現經擬定自七月四日午前十時起在市公署二階會議室內擧行開幕、關於此次之諮問案由市署側提出者計共十二件云、

肅淸北邊赤區（五）
救國會員·共匪一網打盡
關於三·一五事件檢擧內容發表

春白福財（三六年業農業錦格區救國會長）王海臣（三三年年、農業湯原縣第二代書記）張克維（三三年、農業樺川縣安崗區委第二支部組織部長織部長）黃登雲（二九年、砲兵一等兵、士兵工作員）李劉氏（二九年女、無職、下江委組織婦女部長）高俊峰（三六年、農業、湯原縣委龍區委組織部長）張海亘（四七年、農業、湯原縣委湯區宣傳部長）王文秀）三一年、農業、樺川縣委景區委支部書記）

△徒刑十一年王海山（二一年、砲兵二等兵滿軍士兵工作員）

△徒刑十年黃金（三二年、農業、樺川縣委通區委組織責）曹殿禮（二二年、農業、樺川縣委崗區委第三支部書記）賈維岐（二六年、農業、樺川縣委通委書記）李恩擧（四三年、小學校校長、下江特委小組責）葛全恒（四〇年、元警察隊員、士兵工作員）鄒振方（五四年、村長、龍區救國會長）趙國泰（三九年、農業、龍區救國會交通部長）侯國柱（二五年、小學校教員、湯原縣委秘書處長）闞雅生（二一年、警士士兵工作員）、何文海（三〇年、農業、窪田工作員）、葉紫辰（四一年、仕立業、窪田支部書記）、張福（三六年、農業、依蘭縣委黨員）、王景全、（四八年、農業、依蘭縣委黨員）王桂廷（三三年、農業、腰四牌救國會組織責（吳生有（三九年、農業、夾信子救國會經濟部長）馬福吳（五一年、農業、四合屯救國會副會長）葛志辭（五七年、農業、悬公村救國會會長）、仲連山（五一年、農業、西湖景救國會會長責）鄭景秀（三五年、農業、西湖景救國會交通責）邸鳳舞（三九年、農業、長湍屯救國會會長）、李桂蘭（二五年、女、農業、抗聯第六軍被服廠員）陳萬林（四六年、農業、湯原縣委湯區第四抗日救國會長）、王興魁（四一年、砲兵上等兵滿軍士兵工作員、程德山（三七年、農業、樺川縣委崗區委第五支部宣傳鄉農長、闞福長萱五年、農業、樺川司區委抗日救國會組織部長）、常美萱（四八年、農案綏濱縣委交通站）、韓[illegible]（五五年、農業、綏濱縣委五頂山支書記）

市內建築簡易住宅 共分四處共三千戶

協和會奉天市本部、爲救濟住宅荒、曾有協和簡易住宅之建設、計劃於市內選定四個場所、建築住宅三千戶、該部與市當局聯合進行結果、由市署都邑計劃科、選定砂山、鐵西、大東區、皇姑屯等四個所、計劃在砂山建設一千二百戶、（三萬坪）、鐵西工大附近建設八百戶、（二萬四千坪）、皇姑屯建設四百戶、（一萬二千坪）大東區東塔附近建設六百戶、（一萬八千坪、）現市當局對鐵西、大東區、皇姑屯三個所土地買收、已測量終了、對砂山附近之土地買收、目下準備進行中、預定本年中對簡易住宅務求建設完了云、

田口法律事務所
民事刑事　特許商標　出願審判　代理
律師　辯理士　法學士　田口純男
奉天商埠地三經路八緯路電②二三七七　四一二四

協和劇團招考演員研究生
一、劇團性質、基於協和會奉天省本部演劇五箇年計畫而成立、現今爲半職業性逐漸成爲純職業性、
二、宗旨、以發揚及實現協和文化爲最要宗旨、
三、應考手續、於報名同時提出履歷書四寸像片入所志願書身體驗査書及報名費一元（入所志願書於本劇團方面備有格式）
四、考試項目、不定形式、
五、額數、依考試成績而定、
六、報名日限、由即日起至七月七日止、
七、考試日期、於七月九日自上午十一時起（午後四時三十分至午後七時三十分）
八、成績發表、七月十日下午七時、
九、報名處所、奉天市大和區加茂町三協和會奉天市本部內協和劇團演員研究所、
十、附則、合格者由七月十二日起正式入所研究關於演劇方面各項事情三個月後依成績正式任用爲演員於研究生期中給與相當之車馬費然於任用爲演員後則正式給與有級制之薪金、

大阪阿部鋼板製造工廠總代理店
大阪HKF滾珠製造工廠總代理店
諸鋼板滾球　膠皮內外帶
荷車部分品　一概總販賣
荷馬車用品直輸入商
合名會社　三友洋行
地址奉天市十一緯路路北五六號

廉價出賣
城內市房住宅地皮鐵西民業市場地皮市房
詢問奉天市小南關下頭路東　長盛合煤舖

王大中　許宗謙　律師　聯合事務所
奉天市工業區五馬路十四號　電話二一四四四二

租房啓事
茲有歐人擬租洋式房一所四至六間均可但須有浴室炊室暖汽上下水道如有花園尤妙起租期定自九月一日稍晚時亦可如有出租是項洋房者請向奉市三經路孔士洋行接洽是荷電話二一二四〇四番

辯護士　法學士　律師　松尾規矩
長電話（二二三六三）

對與中下商工家通融借欵
東省實業株式會社
奉天市浪速通三十一番地
新京市大同大街東拓ビル內
撫順西九條通五七昭盛號內
哈爾濱地段街東拓ビル內
希望借用者不需紹介人請直接來社接洽

各種度量衡器

販賣及修理取次
滿洲帝国新制度量衡器唯一の店
公平商店
奉天市內皇寺大街電②2三九一四番

萬古ペンシル!!

將來空中的交通利器 火箭飛行可能

凡看過『天外天』這電影的讀者們、對片中的事物最感興趣的恐怕就是『火箭飛機』了吧？大家不要以爲片中事事都是想像、而『火箭飛機』也是假的、不可能的、其實火箭能飛是事實、而用做交通利器現尙不可能吧了、現在就把火箭的原理、與現在試驗情形和未來的應用來談一談、

火箭能衝進的原因、大家在過年時都看過『起花』吧、當我們用火把它的火線燃着後、它就從尾部噴出火花而衝上天去、火箭就是根據這個東西造出的不過東西一大、所帶的燃料也多了、所以能走的時間較長、火箭和『起花』能上衝、都因爲反動力的原故、

現在試驗期中的火箭的外形好像一個砲彈、尾部有一個或多個噴口、噴口通到箭體內部的燃燒室、又有兩個管與燃燒室相連、兩個管中有一個是供給氧他一個供給氣油、酒精、等、當我們把氧和燃料都充滿了燃燒室後、用電火塞把它們燃着、就起很猛烈的炸爆、讓廢氣從噴口射出、於是就生來很大的反動力、而使火箭前進了、當我們不斷地把氧把燃料送入燃燒室中、就不斷的生出許多力量、於是火箭就很快的前進了、

在一九三〇年一個試驗家文利 Maxvalier 作了一個火箭車在柏行飛行場試驗這車構造雖然很簡單、可是却能發出二百四馬力、以每小時九十哩的速率、繞行機場七周這車樣子跟汽車一樣、不過不用汽油引擎、而用火箭引擎罷了、那所用火箭的引擎不過像汽水瓶一樣大小、用的燃料是液體氧和汽油、那瓶是裝在車尾、當時試驗時燃料的炸爆聲、正和一隊炮隊不斷地放炮而發出的隆隆聲一樣、同時車尾射出白熾的熱氣、像一個六呎白柱、因此我們也可以知道火箭引擎不一定非用在火箭上不可、就是飛機和汽車上或汽船也能用因爲他們構造簡單、或能代替汽油或蒸汽引擎、而爲交通原動力開一新紀元、

在一九一九年有一教授各德 Prodrdo 用火箭或手鎗在眞空中開放、證明了它們都能生出比在空氣開放時能生更大的反動力、所以我們知道火箭在空中進行、並不是因爲空氣的反動力、也就是說如火箭中帶了够用的氧及燃料、就是在眞空裏也能前進、並且因無空氣的阻力 進行要更快些既然如此、將來人類對各星球的交通夢、也許不就是夢想了假如作一個封密的火箭、帶足了氧和燃料和食物、人可以坐在火箭的頂部的不透氣的室中操縱這火箭、室中有食物氧人自然可以不死、然後就所以到宇宙太空中去旅行了、

世界珍聞及其他

假使歐戰發生 勝利究將誰屬

法國有一最高國防會議、又阿得甘茂林等主持其事所以法國海陸空軍之調整、甚有成績、法國現有陸軍六十五萬、其中四十三萬駐防法國本土、其餘分防於各殖民地如突尼斯、科西嘉、阿爾及爾、摩洛哥、及法屬索馬里蘭等、除開正規軍之外、還有憲兵隊四萬五千人、隨時可化爲最優等軍官、法國整個陸軍除駐防於邊區者外、包括二十八個步兵師、三個機械化師、三個炮兵師、看起來比德國數量是太少了、但是德國以量見長、法國却能以質取勝、法國軍隊是精兵、法國武器是利器、且隨時可召集後備軍至少四百萬以上、

德軍侵略捷克時、其兵力遠過於凡爾賽和約所許可的數字、（十萬人）大概有百萬人左右、爲西歐最大陸軍國、然而巴黎方面意見、德軍人數雖多、並非現代最強的陸軍、因爲她擴軍的程序太快、缺少後備軍及下級軍官、尤其缺少炮彈、但是稍假時日、德國當局解決了經濟問題、便不難克服這許多弱點、

過去一年中、德國軍事上發生三種變化、第一希特勒於九月在紐侖堡演說時、承認過去二年間德國建立西方防禦工事、他說有二十七萬八千人趕築西格弗列德防線 Siegfried Line上年春季增加十八萬四千人、預計本年冬季之前可以完成、該防線針對着法國馬其洛防線、事實上去年冬天並未完成、也許要延至明年秋天、該線經瑞士沿萊因河至薩爾區勒魯根城、再沿比利時邊境愛克司拉沙白 Aix-la-Cgapalle包括兩三道甚至四道的炮位、其炮位有時達九英里之深、而在這防線之後、另有空軍防線、其距離大部長達四十英里、其中布滿着高射炮、探照燈、飛機場、汽球防空網等、這麼一看、法軍想衝破這條防線、不啻挾泰山以超北海、同時德軍想衝破馬其洛防線、亦無異緣木而求魚、

第二國社黨經過兩番動作之後、差不多把德國整個軍權都拿在手裡了、一年以前、希特勒自爲最高統帥、解決了軍與黨之爭、高級將領被免職者十五人、其中有國防部長白倫堡上將及參 謀總長佛里區將軍等、近來褐衫隊在魯慈 Viktor Lutze 領導下已恢復其原有勢力、並擔任德國壯丁的軍事訓練、

第三、八月二十五日希特勒在柏林市上舉行、炮隊游行一般外國人稱之爲『世界最大威力』、但是知道內幕的人都說這是希特勒擺的八陣圖、那些神秘的槍炮不許把照片寄往國外、據專家所目擊、五輛曳引車所拖的重炮、其口徑約有十至十一吋、炮身長約四十吋、共射程達四十英里之遠、大家所疑惑的、就是德國究竟有多少這種大炮、工廠能產生多少德國對此保守秘密、

除開陸軍之外、一般人想到德國空軍是全世界威力最大的、平均每月可製造飛機五百架、但據專家觀察、德國空軍的優勢、能永久維持下去、因爲空軍優勢能維持永久、唯一條件、飛機工廠能出產最新最優的飛機、而且數量必須很大、德國現在雖占優勢、其餘各國都在長足進展之中、『都』提製比德國更新而更優的、把過去事實一看、以前法國飛法占首位、不久輪到蘇俄、最後又輪到德國、是一種循環不定的姿態、

在海上國社黨勢力也在增長中不過比英法勢力相差太遠軍事家看不出德國海軍、（未完）

德萊、飛行士滑走機 獲得世界選手權

巴黎電云、前次在巴黎近郊桑捷蘭曼之野 滑走機高等飛行術世界選手權大會、在選拔的滑走機飛行士 五百參加之下盛大舉行、五名鳥人、各出妙技爭世界 之霸、結局法國著名飛行家烏賽、德來氏、斷然傑出他 人、獲得最高點四四五點、掌握選手權、授與賞品落下 傘、第二位是荷蘭人、寧費司氏三七二點、第三位是法 國戈利氏三一九點、再有美國選手李洽德蘭德翁 費氏、誤降地機體大破、未負微傷、

六歲的母親 週給一千美金

里瑪秘魯首府里瑪產科病院、有所謂李娜、梅狄娜的僅五歲零七個月女子、以切開手術、結果分娩一個、男孩這事件成了全世界的話題、一方醫學界也以爲學術的興味對象、或者竟有把少女出產事件、由道德的見地而解剖的、而這對母子、頗爲健全、最近紐約萬國博覽會的香具師、對於這年齡六歲的母親、交涉以週給五千五百驃利士（美貨一千弗）出場萬國博、這是沖齊美國人好奇心而來的、狄盎南的一胎五兒的兩親、不是已經一躍成百萬長者了嗎？所以六歲的母親、一經入世、便將大發其財了呵一週五千五百驃利士、是何等奪南美人的心膽、但梅狄娜孃的周圍、尙未請求、給何等確答、

鷄的開腹手術

格利特佛爾士電 此間有名查爾士 華特曼一油田工夫生來極有恬淡性格、即複雜談話亦一切避免、每日工作歸來即飼育可愛之鷄 前天忽地看見他的鷄縮足翻白眼、他甚者近而觀之、知其食積太過、遂自袋中取刀、剖開鷄腹、割其胃袋 取出積中之食物然後用裁縫用針縫合、怪哉恬淡居士、華特曼氏飼育之鷄、放出之瞬間、似覺肚飢、急赴草叢覓食物、其日精神甚佳、刻已如常、頗博動物醫學、專門家之驚訝、

黨軍師長戰死日軍厚葬 充分表現武人溫柔心情

現正掃蕩泰山山脈殘敗黨軍之渡邊部隊、二十五日晨七時在東里店南十二里公家塲、發見百十四師三百四十旅之黨 軍約三百四十、激予 攻擊、使遺屍百具、蒙重大打擊潰亂退走、在屍體中檢出百十四師師長方叔洪之戰死屍體、由其懷中所有之照片名片等物品及俘虜所指認確認定爲該師師長、日軍將士以其雖爲敵人、但以其身居將領、虔誠爲其葬埋遺骸、祭以芳香之山百合花、表示武人溫柔心情、

關勞山風景區 修築觀光公路

青島專電、青島市建設局、爲開發勞山風景地帶起見、投以經費約二萬六百元、並藉地方 民衆之協力、着手修築觀光公路、自前即進 行一切準備、日內將着手工事、決在雨期以前完成、該公路由青島經海山 至沙子口、更由該地突 破勞山之險、並經南九水、柳樹台、北九水、直達王哥莊、長約百 餘華里、其完成之日、則對於由青島往沙子口、北九水 赴湯上鎮、以及往李村歸青島之旅行者、可予以莫大便利云、

德總統希特勒 在國內眞姿態 乘船旅行充滿幸福

使世界最大的窮乏國一躍而復興爲今日大德國的希特勒名聲雖然得到『獨裁者』或是『專制政治家』等等印象、每易發生世界和平破壞者的錯覺、（民主主義國更在考慮此種宣傳）、但希特勒的眞面目、可以說是除了爲謀德國國民的幸福以外再沒有旁的了、他所以獲得一般民衆絕大的聲援並不是偶然的事就希特勒在國內的態度說、就可算是他的眞姿態參加航海是一九三九年四月二日下午四時以後、距易現在顧向讀者目前加以介紹、北河口約二十五浬的漢堡港、由早晨以來、就比平常顯出行點雜亂此外由阿爾托納到易北橋五浬間的河岸上、行人也較往日頻繁、還有股內阿斯湖畔的旅館飯店、咖啡館、以前想看希特勒總統的民衆更是縷縷不斷、稍許、希特勒總統乘坐的D號火車由柏林開到中央車站、總統走出站台時、穿着深鼠色的西服、皮外套、隨風就有好像隨員的兩三個人走出來、當他們登上汽車時、站台附近的民衆一致狂呼希特勒總統萬歲上、早就停泊着十餘隻輪船、其中一艘最新式的汽船特別使人注目、船身一律塗着白黃色雄偉的姿態令人一望生敬、此外還停泊着羅比爾特、勒尹號輪船、這隻船是爲勞動者趁餘暇做航海旅行而建造的、差不多有一男女勞働者、都在船上等着、現在聽說希特勒總統的汽車來了、他們的歡呼聲、震撼了全市、紛紛用以下的話爭着說、

『總統和我們一塊吧』

『在這船中無論是誰都沒有身分之差、對不對』、

『對、希特勒總統也是同樣的資格』、

這種言語沒有甚麼差別、所以冠以羅比爾特、勒伊之名就是開始赴北海的處女航的意義、

希特勒總統完全是以一個私人而參加爲民衆謀幸福的航海、

羅比爾特勒伊船 能克最强抵抗

可容乘客一千七百人

稍許、搭載希特勒總統的一千男女工人的『羅比爾特、勒伊號』、靜靜地離開易北河了、現在再就輪船的性質來說吧德國一般新聞記者絕讚的羅比爾特、勒伊、已經在本年三月竣工、現在還是一個美麗的船與二年前最初給勞働者趁餘暇旅行擧連之庫斯得羅夫號爲姊妹船、兩船同爲乳色、但庫斯得羅夫純爲電氣船、與羅比爾特勒伊同爲世界最大的電氣汽船並付有二個電氣旋轉作用的六個聯鎖移動電流、速度爲十六浬、因船頭構造特殊、聽說能克服抵抗最强之波浪、所以船上的人皆不感覺動搖、可以說是與陸上無異、

希特拉總統最初亦領導船長在甲板站立時、好似有很深感覺的樣子、

『好像是無知覺而不換動』

對於船底波動、可以作最小抵抗線、另外實施防止搖動所有研究上之成果、

可以裝載多少乘客（未完）

美クロバー 麗 叢 生 苦 樂 巴

頰紅

增加紅雲似的美麗而
無塗際不勻之憾爲最
上等之頰紅
十八色・三角五・四角

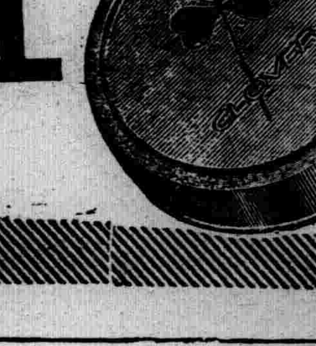

口紅

顏色鮮艷異常飲
食絕無妨碍魅力
倍增之口紅
六色・四角・八角

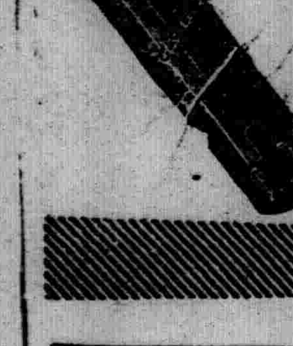

大阪・三葉商會・東京

度量衡 奉天小東門裡大街門牌二〇號
渡邊組商事部

電話八三九七六

米 烏賊 五香牛肉 海螺 （招募代理店）
富山罐詰工場 大連市惠比須町一六〇 電話伏見台三・四六二二

馬二琴製 調經甘露飲 每瓶壹元 每打拾元 赤白帶下 經脈百病 奉天市大南關春雨堂發行

馬二琴補眞丸 每袋六角 每打六元 未老先衰 虛勞百病 奉天市大南關春雨堂發行

奉天中街總發行所 普克德藥商行
價目 大瓶二元 每打二十圓 小瓶一元二角 每打十二元

合藥麥精魚肝油
本藥名秋肌季月女咸宜係選用含有多量生活素之鰵魚肝油新鮮麥精與肺病專藥幾阿蘇及怪阿可路並數種貴重滋補藥品配合而成專治內傷咳嗽喘痰吐血各期肺病諸虛百損病後失補先天不足後天虧損勞心費腦之學生年齡高邁之老人服含藥麥精魚肝油定能延年益壽轉弱爲強

美興賓 價目 大盒三圓 小盒二圓 每打 大盒三十圓 小盒二十圓
美興賓自發行以來業經奉天警務廳化驗警察廳註冊准予發售君若欲改造體質活潑精神必强壯身體可速服美興賓以達到健康強壯之目的
主治 腎虧腰痛 腦力疲乏 嗣續艱難 腎子寒涼 婦女陰虛 夢遺滑精 記憶健忘 精冷精薄 年久白帶 赤白帶下

適應症 早衰早老 精力不足 腎虧腰痛 陽痿易洩 精冷精清 腎子寒涼 生殖減退 子嗣艱難 身體衰弱 動作氣喘

定價 大盒三元 小盒二元
請將此廣告剪下附郵票二百二十分即奉上大盒的美興賓一盒價值三元
總發售處奉天城內中街路北 普克德藥行

衰老之嗣 解決此問題只有現代 强壯補劑 勃而興藥片 是調整內分泌 正常化之良葯

勃而興
有意想不到的 却病這樣快 是活爾蒙的効力
有意想不到的 頹唐能還少 是活爾蒙的効力
有意想不到的 服後能立子 是活爾蒙的効力
有意想不到的 性○生快感 是活爾蒙的効力

補腎聖藥 勃而興 功用 補腎壯陽 添○益氣 ○精生洩 鞏固機能 主治 少年早衰 房○過度 ○精早○ 陽萎不舉
凡由破身太早、手○爲害、以致○精○精 精冷精薄、子嗣缺乏、交換乏味、性○苦悶、生趣索然 腰酸背痛 四肢乏力等症、可急服勃而興藥片立能恢復健康 添精益髓、成爲補腎第一仙丹也、 ○價目每瓶大洋二元

▲美人嫁於何人▼△美病嫁於何人▽
青年慾火中燒情不自禁愛美人得美病今凱爾氏空前未有之新發明白濁斷根靈藥
△巧拿淋丸▽○能治急慢性淋症○能治便白便血○能治睪丸發炎○能治久醫無效之疚白濁症因內中有三大之聖藥
（一）即純檀香油精SANTAL（二）沙裏兒SALOL（三）梅天靈藍METHYLONE BLUE此三種藥品均有利尿消毒、又合以殺菌滅淋、高貴藥品製造成丸、百醫百效、萬試萬靈、爲各國醫士、臨床用藥皆稱讚最新最妙良方也、
每瓶國幣貳圓

以上二種良藥各省各埠中外藥店均有出售
總發行 濱江省 泰華西藥商行

大連特刊

第四〇六號

盛京時報大連支社
大連市榮町二番地
電話三一九六五番

州內初夏犯罪案件
刑事課調查完畢
特別法令及竊盜居多數

關東州內、五月中發生之各種犯罪事件、刻由州廳刑事課調查完了、即總件數一四三〇件、比之前月（四月中）約增加四百餘件、其中最多者莫若竊盜犯、因值夏季行樂季節、市民暇則外出、遊山納涼、以致室內空虛、無人看守、因而宵小等乘際蠢動、其次則爲詐欺恐喝犯、亦頗激增、茲以總件數中、別其犯罪種類如下、

種類	五月中	四月中
殺人	二	二
傷害	六	二
强盜	三	〇
竊盜	九八九	六五六
詐欺恐喝	二一七	四六
橫領	四九	一六六
刑法犯	七四	七二
合計	一三四〇	九四四

以上總犯罪件數中、被檢舉者殺人一件、傷害六件、竊盜七三三件、詐欺恐喝二六一件、橫領六一、共他刑法犯六一、合計檢舉一一二三件、檢舉率居全數百分之八十五、此外違反特別法令者如匯兌管理、暴利取締等計二十件、比前月之七件、增十三件、而行政諸規則違反者、即如交通規則及營業取締規則等計一七三九件、比前月一四八一件、增加二五八件云、

都交公共汽車線路一部變更

大連都市交通會社、因大連驛前現有廣場之新裝設、對從來沿三號系電車線路、從三越前方、值通過於小林公園前之中央線、旅大北線、金大線甘大線等四線、各滿電車路線、從十九日起、改由大連驛前、通過榮町、實行更改云、

兒童遊園二十一處
今秋全部裝設完成
新設六處堪以炎夏遊樂

大連市役所爲增進兒童幼兒之健康、及市街綠化計、以預算一萬二千七百五十圓、於市內各住宅街及人烟稠密處設置兒童遊園地六處、目下土木課設計中、至於各園內應用運動具等、已在東京訂造中、今年秋季、可能全部裝置完成、各遊園地設置之場所、下萩町（市營住宅街）三八〇坪、台山屯（州廳官舍內）二四九坪、初音町（旗山）三七四三坪、周水子（小野田洋灰工場）三〇〇坪、甘井子（滿化社宅街）七〇〇坪、海猫屯（滿石社宅街）三〇〇坪、以上六處、園內預定之施設即如鞦韆、滑臺、休息所、花壇、砂場、高臺等、以兒童體格健康爲本位、更植以多數樹木花草等、堪以炎夏娛樂、竣成時、若以既設之二十五兒童遊園地、加算之共計三十一處云、

教養講習終了

【昌圖】本縣警務科當局者爲謀警政進步起見、乃實行教養講習、招集管下各警察署警尉二名、來縣授以教養上必要之知識、規定於本月二十三二十四兩日間、教師担當者爲邱科長、吉田警佐及張警尉、本日講習終了、經此番講習想回各現地後、對於警察署教養上、定有相當期待云、

敷島町老朽家屋
禁止居住重新建築

市內敷島町四十五番地、面向淡路町之（太原菓子店及利根雜貨商）二階老朽樓房、二十日午前十時頃、忽然倒塌、大連署保安係、當時臨場檢驗結果該二階樓之倒塌、當時雖無人畜傷損、然已多年老朽、不堪重修、命該太原、利根二戶、遷往其他適宜處、同倒塌遺舍、須拆除從新建築、以防後患、至於全地東側樓舍、亦將年久、現狀皆危險、仰州廳指示後、該番地家屋、禁止居住、並命共改築、以免遺憾云、

岐山戲院遷移

【昌圖】縣城岐山大戲院開演評戲、業誌本報、查近日營業狀況、頗爲良好、但以利用廠棚、終非安全、被當局再四考慮之下、認爲有遷移於公會堂之必要、即各方接洽妥協於本日（二十六日）實行遷入晚間開演、想此後有合法建築物、對於觀衆安寧上、自不成問題云、

出入船舶苦於水荒
埠頭當局緩急策
暫且運用大漁溝地下水

近來天氣陰而不雨、天旱水缺、由此各港用水皆感不足、船舶給水也甚困難、對此大連埠頭事務所、定於八月上旬、決解決此水荒問題、現在計畫中、從來一日埠頭用水約一千四五百噸、一船平均給水四五十噸、及昨年十月大連上水道用水不足、因此未能照舊供給、昨今以來、門司方面、亦感需水困難、且神戶港、亦在可能範圍中、極力的節約、僅有大阪一處、給水雖足、然終不勝需求、大連埠頭、從本年二月起、要想打開、各港用水不足之困難、所以在柳樹屯、與大孤山中間、之大魚溝、投以工費二十萬圓、開掘地下水、目下正在開工中、豫定八月上旬竣工、此時埠頭事務所爲緩急計、以鐵鍋船改造水槽船二隻、一日約可運搬五百噸、以救燃眉、同地地下之水盾甚良、今後一日若能湧出水量一千噸時、埠頭給水之難可能解消、應能延至八月上旬云、

傳家庄新療病院
二十四日移廳式

傳家庄傍山近海處、新建築之大連療病院、開工多日、現告竣成、二十四日、舉行移廳式、而舊院中所收容之八十名患者、亦皆全部移入新院、同院新增收容力約百餘人、傳染病流行最盛之暑夏、決無收容不暇之患、一方更請求追加豫算、認可後、療病院更增築、完成後新舊院合計收容量、可達二百人以上云、

同室共居勢若冰炭
求借不應持刀行兇

金州南山會屯、奚長順家中、同居之人、羅殿貴係奚之從弟、素日怠惰行惡、奚夫婦二人、對之頗表不滿、同居勢如冰炭、於月之十六日夜九時半頃、羅要求奚夫婦二人、貸借金二十圓、竟被奚婦而絕、且又當面責罵、掌擊羅頰、此時羅殿貴怒氣大發、轉身入廚房、取出鋒銳之菜刀、執於手中、對奚妻趙氏、年四十七歲、刺於面部及兩肱手甲等處、傷達骨膜、血流如注、逃避而去、奚報官搜查中、十七日午前一時許、於飲食店、潛伏中被官逮捕云、

女高東渡見學

【齊齊哈爾】將於明春卒業之省立齊齊哈爾女子國民高等學校、師範科前爲增廣見聞起見、由副校長率領一行六十二名、已於日前東渡見學、現該行于月之十七日到京、先進遙拜宮城、參拜靖國神社後、山宮司鈴木孝雄大將、在勤務所、對該一行、亘三十分介紹日本神社、神宮設立之本意、旋即赴明治神宮參拜、訪問滿洲國大使館、下榻於芝公園女子會館、預定於月之廿一日內慰問白衣勇士、見學博物館、及帝大藏前小校等處云、

食鹽已敷分配

【海城】本縣食鹽、當商民下醬時期、一時頗感饑饉、凡商民之購鹽者、異常困難、幸專賣當局極力維持食鹽得以源源而來、刻間無論城鄉、到處皆能分配矣、

虎骨花蛇藥酒

本藥酒治[illegible]……半身不遂及婦女經血等症 大瓶三圓 外埠函購另加郵費三角 國幣不寄

頭痛藥 專治偏正頭痛及暈眩各神經痛更能消除鴉片癮者體內之積毒每袋三角 每打三元外埠函購另加郵費一角

脚氣藥水 本藥水殺菌止痒消炎散腫爲足部疾患之藥用藥專治乾濕足疹腫瘍水泡脫皮洛屑痛痒浮腫諸般脚氣最有功效每瓶六角外埠函購另加郵費一角

虎骨熊油膏 專治腰腦四肢疼痛胃腹寒積痞塊腎寒宮冷經痛帶下等症大張每貼一元小貼六角外埠函購另加郵費一角

退瘧散 本散專能殺除瘧病之原蟲用治瘧疾最爲適宜並治瘧疾續發症脾臟腫大神經痛及結膜炎熱有解熱強身之效每袋伍角外埠函購另加郵費一角

老福順堂

大宗批發價目克己來議函議或函商均可

奉天大西關大什字街 電話(四)二八七〇番

天興元金銀綢緞百貨店

奉天北市場二十六緯路

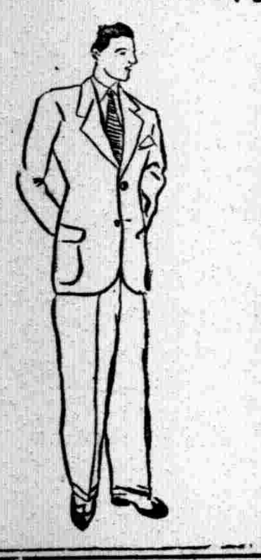

洋服風衣 剪此券者 九五折扣

無線電機 唱機唱片 保險三年 免費修理

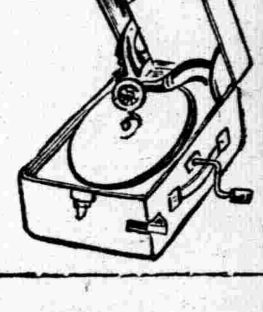

痔瘡藥

化痔散 土龍 外敷化痔膏

適應症 一切肛門痔瘡 各種痔瘡 痔漏 膿血 當流大便 走血 脫肛 說明書附郵票四分即寄

奉天大西關大街路北一〇九號

張三多堂藥店

電話(2)三二七一號

夏季各界高級帽品

應有盡有 貨全價廉

奉天市城內 **潤記帽店** 電④二三四七

內設批發部

瀋陽命書院著作家

隆中策

寓哈爾濱道裡中央大街馬迭爾飯店二樓二十七號室談命 間外埠郵寄 草批三圓 中批五圓 大批拾圓 書某省生人 六日覆

明清民初人物誌 明命理要領 實價

滴天髓全書 實價壹圓

紫微斗數全書 精要之書 人人渴望 現已出版 實價兩圓

斗數命鑑 附六爻占課 其他參占

購書地址奉天商埠地二經路永慶里隆中策住宅

淋濁聖藥

○梅毒是好治？淋濁實難療!!!

只是巧拿淋 爲空前絕後新發明 百醫百劾萬試萬靈 因內中有三大聖葯 (一)即純檀香油精 Santal (二)沙婁兒 Salol (三)梅天靈藍 methylaneblue 此三種藥品均爲利尿消毒 又合以殺菌滅淋 高貴藥品 製造成丸 爲各國醫士臨床用藥皆稱爲最新最妙良方也

○主治!!!

急慢性白濁 便尿不淸尿道閉塞 尿中混血 膀胱發炎 睪丸腫炎 疚濁重症 請購試之定能應驗如神 一瓶除根 永不再犯

△總發行濱江省泰華西藥商行▽

本埠各大中西藥店及各省各縣藥房均有出售

劉氏樂仙膏

帶藥女金丹 養血保坤丸

本堂擴充營業起見特辦開幕大紀念 樂仙膏減價一月期限外埠各縣一律收半價購者勿失良機

此藥仙膏端貼婦女諸病經血不調赤白帶下子宮寒冷久不受孕下寒虛冷小腹作痛凝滯痛腰痛腿酸經閉癆症各種疾病此皆治之

定價 小貼一元、中貼四元 大貼六元

帶藥女金丹隨膏藥贈送一付保坤丸每料三元

哈爾濱道外正陽十四道街 老福春堂批發

專治咳嗽 **劉氏金丹**

全國馳名皆知顧主請早試用要知久咳傷肺肺傷爲癆夜不安眠四時冒感咳嗽遠年癆傷咳咳氣弱咳嗽吐痰吐血咳嗽痰喘風火嗽嗽急服此藥戶罐知有奇特之效多年不愈之咳嗽服用每盒一元一付一角

總發售處濱江省哈爾濱正陽十四道街 老福春堂

外埠代理處

大連德記仝棧、大連德記原棧、大連德記西棧、大連大同福房、大連華西藥房、大連華泰藥房、金州康德記、普蘭店康德記、瓦房店康德記、蓋平洪春堂、營口中西藥房、營口豐利藥房、安東大生東、安東瑞祥泰、奉天大成藥房、奉天五洲藥房、奉天新新藥行、奉天大德生、奉天大生藥房、奉天裕泰東、鐵嶺和發久、鐵嶺世合堂、開原義和堂、開原德泰臨、開原廣盛源、四平街和發瑞、四平街德發亭

四平街裕發和、遼源德慶會、通遼和發義、通遼德慶堂、洮南永和仁、洮南德慶德、公主嶺三合春、公主嶺泰和順、公主嶺義和福、扶餘慶昌德、扶餘興順和、扶餘榮盛福、肇東同德、新京耀延藥房、新京長生藥房、新京義和濟、新京中西藥房、新京五洲藥房、吉林中興藥房、吉林五洲藥房、吉林新興藥房、敦化中西藥房、敦化天和書、延吉永和興

雙城恒泰德、江省新新藥房、江省錦和昌、江省德泰盛、江省和發源、訥河中西藥房、訥河錦和盛、嫩江德泰祥、嫩江錦和盛、泰安德泰祥、泰安錦和盛、克山益發和、克山錦和盛、克山吉慶昇、江省中西藥房、北安吉發和、拜泉錦和盛、拜泉錦和盛、拜泉錦和盛、海北鎮吉慶昇、海倫和發通、海倫錦和盛、海倫久遠長、海倫義和盛、海倫仁和順

海倫復泰西、綏化長慶森、綏稜東發徐、海拉爾洪順堂、綏芬河萬發東、黑河大同藥房、方正和發長、依蘭和發禎、依蘭德慶昌、佳木斯萬興允、佳木斯盛發和、佳木斯盛發祥、佳木斯德慶安、家西錦和盛、青岡錦和盛、富錦德慶魁、富錦義祀利、富錦和發廣、富錦義和祥、驛東興順謙、驛東興順源、安達站同仁堂、安達站吉盛隆、甜草岡德全信、甜草岡德和祥

甜草岡謙和祥、豐[illegible]鎮同和慶、豐[illegible]鎮人育堂、豐[illegible]鎮德和公、勃利世慶安、延壽義和隆、郭[illegible]興順宏、[illegible]東昇和、昂昂[illegible]義和堂、昂昂[illegible]德泰魁、興隆鎮人德[illegible]、興隆鎮同巨東、興隆鎮和泰祥、非[illegible]鋪升享、通遼洪和厚、八面城德合堂、海城和憐同、海城西發福、海城素藥房、蓋平[illegible]昌藥房、望奎咸春[illegible]、永和慶

總發售處哈爾濱道外正陽十四道街 **老福春堂**

金剛藥片

補腎健腦却病延年 添精益髓扶陽固本

本藥主治先天不足腎經虧損遺精滑精老年經衰小便夜頻精神疲倦頭暈眼花耳作蟬鳴四肢無力腰腿疼痛形容枯瘦等症凡因腎虧所發生各症無論新久按法服用均有特効此藥純粹補劑如無病常服無腎虧之虞且其藥性和平効宏富不燥四時皆宜老幼可服毫無他弊無病常服爲扶養劑每日飯前服二片白水送下有病用斯藥每日飯前服四片用淡鹽水送下

定價 大盒五十片 貳元 小盒二十片 一元 半打 十圓 五元

外埠各大藥房皆有經售倘無處購買將欵匯寄哈爾濱本藥店無悞原班回寄 郵票代價均可

哈爾濱 老福春堂批發

主婦身心經濟化須應用適當方法

（失名）

諸位淑女們。做一個家庭主婦最難。如果是一位家事殷繁。子女衆多的主婦。她在一日之中。必要感覺到時間不足。並且覺得身心疲勞不堪。常常是要影響到自己的健康。有礙於家庭的幸福。在這種情況之下。只有想一個適當的方法——一切都把它經濟化。那麼。一天的精神和時間。便可不太緊張了！茲就管見所及。簡略言之如下（一）備忘錄。人的精神是有限的。無論怎樣能幹心細的主婦如果事情太繁雜的時候是很容易遺忘的。所以最好預備一本小冊子。在每晚將次日應作之事。想好寫在上面。如翁姑及長幼囑代辦之事。或歸還他人有日期之欵。以及日常生活之一切購製等。全可一一寫上以免臨時去想。用心去記。既經濟時間。又經濟精神。（二）話到。主婦因爲時間的關係。遇事不能親自去照顧那麼！只有話到了！就是你要把話說到了。例如你今天想着照平時提前一點鐘吃午飯。如果用的厨夫作事慢。你便要對他說提前一時半吃。那麼。到了他作出來的時候。一定誤不了時間。你自不會臨時着急。或屢屢去催。如作饅頭用不好鹼（普通全用鹼）。可將用鹼的方法。你細說給他。令他自已去休驗。如果怕他偷饅頭。你要永遠給他一定的麵。可於談話中。說給他多少麵能作多少。這樣！就可省去監視之勞與耗費時間。總之。一切一切筆難盡述。想自可觸類旁通。

（三）作事有定時有專人。如小用人每晨起來。就叫他掃院子。女僕每晨起來就洗衣服或到上房收拾屋子。厨役要保管整理厨房及四周之清潔。及一定之時間購菜等。一切事都有定時有定人。久之自可成爲習慣無須主婦分心。即可處理得當總而言之。一切均須紀律化。有條不紊。將工作分配得當才好。

（四）子女代勞。三四歲的小孩子。如果稍聰明一點的。甚麼話都能說得很好了。令她們傳話。是非常有意思。如令他們到厨房或下房去傳達命令。都能一字不錯的辦到。至於年歲稍長的子女。使他們在課業之餘。作爲消遣。就可帮忙了。

（五）使子女自治。到了入學年齡的子女。要使他們有都治的精神。自己能做的事。自要自己去作。要使他們練習收拾保管自己玩具衣服及書籍等放置也要有一定的地方。用的時候也容易。那麼。這就可以給作母親的。減去許多麻煩了。

（六）給嬰兒備很車。如有一兩歲需人扶抱的嬰兒。最好給他們頗備一輛很車。他們坐在裏面。非常穩說。並可以省出一人之工。同時嬰兒也很舒服。如果坐膩了的時候。四五歲的小孩子。就可以推着玩。也可以代替母親的照顧了。

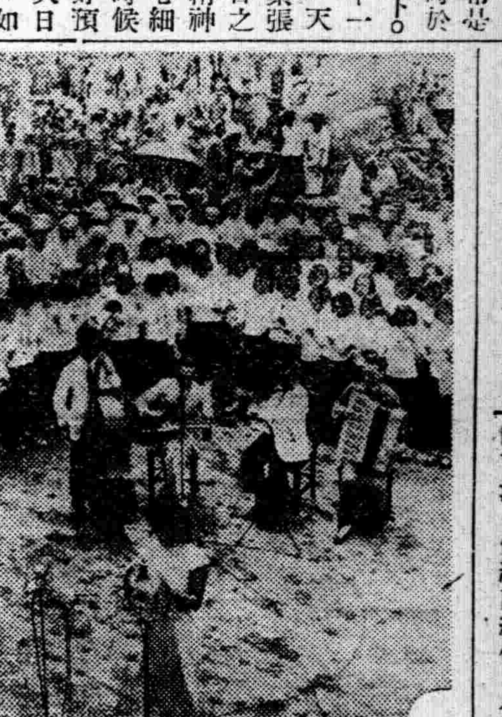
天津女學生合唱反英之歌

厨下　夏令食物

（厨下娘）

一、橙子冰　用料、水四杯、糖漿二杯、橙子汁六只、香料水少許製法、先用水與糖漿調合、煮十分鐘、再加橙子汁和香料水和之放在冰鹽中、就凝結爲冰、

附各種冰果汁製法、凡各種冰果汁、或用一種鮮果照上分量配合、或用兩種鮮果、以多少配合、如製檸檬冰可配以橙子汁一只、製橙子冰配檸檬汁一只、以助香味、

二、檸檬凍、用料、洋菜一兩冷水半碗、沸水兩碗糖四兩鮮檸檬汁三茶匙、鮮檸檬皮數片、製法、先將洋菜浸冷水內一小時、次將糖和在沸水內、加檸檬皮數片、放在淨鍋內煮數分鐘、糖已溶淨、方加入洋菜、用力攪拌、以洋菜溶化爲度、速由鍋中取出、濾去檸檬皮和洋菜中不純之質、俟至半冷時、加入濾清之檸檬汁和之徐徐倒入模子、外塗以冰則凍結甚速、

三、香賓酒凍、用料、洋米一兩、冷水半碗、冷水兩碗、糖四兩、新檸檬汁一茶匙。香賓酒一杯製法與檸檬相同

問答圈　爲婦亦大難

【秀貞女士來函】編輯先生台鑒。我有一件爲難的事情。請先生指我一條明路。使我離開此地。則感德無涯矣。我是已經出嫁的人。今年二十五歲。結婚四載。生有兩個小孩。一男一女。大男孩五歲。在幼稚園。我對於小孩很粗心。不知他怎樣就得病。我的先生脾氣很壞？他整天不說話。夫婦的感情不好。使我精神大受損失我的性子太梗直。有時說話不好聽。他不理人。我問他爲什麼不高興？是衣服不好？還是吃的飯不好？無論你說什麼他也是不說話。我整天在家裏洗衣服。按送孩子上學。一天老是作事。他不管我們怎樣的忙。他回家就不高興。天天如此。他在前門總局作事。月薪八九十元。我們家中十口。人五大人五小孩。我有老太太。四小叔二小嬸。兩個姪子。一個姪女。院子又小屋母房中不叫進去。有時候孩子打起來。我管教我的孩子祖母總是罵我。使我一點主意都沒有。我跟我先生感情又不好。眞是不易到老。現在他還有的時候就說把我休了。這話使我的精神多難過啊。我想一月跟他要兩元零錢坐車用。他不給還說出難聽的話。您想想我這一人。在這家裏有什麼意思？我沒法子。只好把這一條命犧牲。要不就給人家氣死了！我是高小畢業。先生若可憐我。您替我找一事情。月可糊口。省得在這家裏受苦。我不怕辛苦。我的四小叔。有時也罵我。我那能受這多人的氣呢！

【答】你的丈夫薄倖使你精神痛苦實在可憐！但是我勸你達觀。不可悲觀。常言說『逆來順受』旣是夫妻你丈夫總有回心轉意的時候。你終日勞苦是個賢婦任何家庭沒有不喜歡賢婦的。你要保持賢婦的美德。來感動你丈夫的心。不可即生消極的念頭。更應該考察你丈夫對你不滿意的原因。何在？你好改善。去順應他。到萬不可解的時候。再想辦法。

婦女道德論

（田小雪）（十八）

一、孝順父母

兒至十五六性氣漸剛强止難慧拘束。衣食父經營禮義父教育。專望子成人。延師課誦讀。慧然恐疲勞。愚怠憂碌碌。有過常掩護。有善先表暴。子出未歸來。倚門繼以燭。兒行千里程。親心千里逐。兒長欲成婚。爲訪閨中淑。媒約費金錢。釵鋼損布粟。一旦媳入門。孝思遂衰薄。父母面如土。妻子顏如玉。親責反睜眸。妻罵不爲辱。母披舊衫裙。妻若新綾縠。父或鰥寡。爲兒守孤獨。父慮後母虐。鸞膠不再續。母慮孤兒苦。孀嫠忍寂寞。身長不知恩。饑餒先兒屬。健不視哽噎。病不知伸縮。衣裳或單寒。衾裯失温煖。風燭忽垂危。兄弟分財穀。不思創業艱。惟道遺貲薄。忘却本與源。不念風與木。烝嘗亦虛文。宅兆何時卜。人不孝共親。不如禽與畜。慈烏尚反哺。羔羊猶跪足。人不孝其親。不如草與木。孝竹體寒暑。慈枝顧本末。勸爾爲人子。孝經須勤讀。王祥臥寒冰。孟宗哭枯竹。蔡順拾桑椹。賊爲奉母粟。楊香搤父危。虎不敢肆毒。伯兪常泣杖。平仲身自鬻。江革甘行傭。丁蘭悲刻木。如何今世人。不效古風俗。何不思此身。形體誰養育。何不思此生。德性誰式穀。何下思此身。家業誰給足。父母即天地。罔極難報復。親思說不盡。略舉粗與俗。聞歌懷然悟。省得悲我蓼。勿以不孝首。枉戴天地間。勿以不孝身。枉著人間屋。勿以不孝口。枉食人間穀。天地雖廣大。難容忤逆族。及早悔前非。莫待天誅戮。萬善孝爲先。信奉添福祿。眞令孝子仁人。讀了下淚。不知姑娘們讀之何如？

洪盈劍俠圖

第五回　……五一四……（張青山）

赫赫聖戰兩帥臣大彰天威孤軍鬪强敵
巍巍神武衆劍俠宣揚孝義正氣尅邪氛

姑奶奶回家來了此時　曹姑娘已然到在上房。參拜了舅母見過娘親。梁氏說姑奶奶你來的正好。我有幾句話囑咐你。曹姑娘說願聽舅母吩咐。梁氏笑道。姑娘啊。對於生產的事情。舅母有個七回八回的經驗啦。你是新媳婦當然是不懂的啦。就連你娘。他也是個外行。此番身懷六甲。他是一點經驗麼有。在這懷胎的期間。還倒沒什麼緊要。就是生產的時候。眞與閻王爺隔層窗戶紙。孩子你不是說受恩深處報恩難嗎。這就該着你報恩啦。等到產期。你必須寸步別離。保得平安無事。曹姑娘笑道舅母你老人家。自命是有經驗的人。你老不來可不成。不然的話。這麼大的沉重。女兒我可担不起。梁氏顏了一聲。說傻了頭。要有我在此啊。到生產之時。我能替你娘使一半力氣。一句話招的何氏安人。與姑娘都樂了。梁氏正色說道。你看你們這樂。這是實在的話。可惜呀我就是不來呦。姑娘問怎麼呢。梁氏說我受了你那不是人舅父連帶。我若是一來的話呀。接房鄰舍不定說我安着什麼心呢。因爲這個。我來不的。你明白啦。姑娘聞言。也不好深分了往下說什麼。老安人用話輕輕岔開談了會子閑話。梁氏婆兒。千叮嚀萬囑咐的。辭別了他們母女。起身回家。到在自己的家中。何其昌劈面問道。到了是胎不是。梁氏婆兒。惱在心裡。笑在面上。唉了一聲。說簡直的是瞎扯臊嗎。他們是盼兒子盼瘋了。明明白白是大肚子病瞪着眼睛。怔說是胎。我當面不好反駁他們。背地裡跟妹妹。解說了解說。我們盡其姑嫂之情。聽不聽在他啦。何其昌笑逐顏開的說道。他姑姑若不是與我一乳同胞。我犯得上着這門子急嗎。我們盡了兄妹之義。聽不聽由他可也。梁氏聞聽。暗暗罵道。這個老天殺的。爲了妹妹家財產厚。要把兒子過繼給人家好擊受這分絕戶家產。跟我多半輩子夫妻啦。還來這分口是心非哪。就知道愛財。連死都忘了。心中雖是這樣兒的思想。咀裡還得敷衍着說。得啦得啦。咱們自己家裡的事。還忙不開哪。別替人家着急啦。何其昌很得意的說。言之有理。咱們就少管閑事。如是者日復一日。又過了幾個月的光景。何其昌偶到黃寡婦家中閑坐。無意中聽得府上。給了黃寡婦十兩銀子。着他作收生的婆兒倘若是得了男孩兒。還要賞他五十兩銀子。黃寡婦得意洋洋。順口兒說了出來。何其昌心裡頭說不出來的難過。鎮靜了鎮靜。偶然殺心陡起。冷笑着向黃寡婦說道。我有句話問你。可能發於本心的回答於我嗎。黃寡婦笑道。你又來啦。我們倆個人。交好三十年。有我們那口子活着的時候。我們就要好。後來他死了。不是你照應着我。怎能夠把孩子扶養長大。娶妻生子。成全着我在人前說咀。守節立志。咱倆說不出的交情。敢說是誰也不知道。現在我們雖然是全都老了。情義當然是更重啦。有什麼話你就說吧。何其昌悄悄的。將自己的心意說明。黃寡婦聞言。沉吟了會子。低聲說道。假如要是遂了你的心。我便怎麼樣呢。何其昌笑道。你想要如何。便允許你如何。黃寡婦說我也沒有大貪心。三千兩雪花銀。就實給你這分巨萬的家私。可就有一樣。對不起你。必須先把銀子給我。我是不見兎子不撒鷹。何其昌縐眉道。我的事沒有你不知道的。千數八百的銀子。還能籌措。三千兩現銀子。一時那能辦的出呢。黃寡婦又思索了思索。說也罷。誰教咱們是老交情呢。先付一千兩現銀。兩千兩的借字。限二年之期。每月三分行息。是這麼着。我就再缺回德。不然的話。作爲沒說。何其昌點頭應允。回家籌措了一千兩現銀。分幾次送到黃寡婦家中。親筆立了文約。按了手押。事情辦完之後才斷問。怎麼個辦法。黃寡婦口對着何其昌的耳。說道待等胎兒降生。斷了臍帶。細肚臍的時候。用一根大針。扎入小孩肚臍之內。立時刻全魂氣斷。一點痕跡也沒有。血泡子的小孩。拏出去一埋。不就完了嗎。這個法子。管保沒錯兒。實對你說吧。城裡買善人家裡。第三的如夫人。生了一子。降生而殤。就是我這個辦法。

第二次大連賽馬

六月　廿四日（土）　廿五日（日）　廿六日（月）
七月　一日（土）　二日（日）　三日（月）　八日（土）　九日（日）

關東州競馬會（電三.三八四番）

橫濱正金銀行

資本金（實收）日金壹億圓
公積金　一、三八四〇萬圓
營業科目　一、滿洲國幣各種存欵　二、貼現抵押放欵　三、國外滙兌其他一般銀行業務
總行及分支行　橫濱（總行）東京、名古屋、大阪、神戶、長崎、門司、小樽、大連、新京、營口、哈爾濱、上海、漢口、青島、天津、北京、廣東、香港、芝罘、共他世界各地、
奉天支店　大和區大廣場　電話三-四九一一
小西關分店　小西關大什字街路北二九　電話二-二三三五　二-二六三六　二-三六三七

日本墨水代表品
丸善アテナインキ
亞典墨水

亞典之清鮮流靈如坐綠蔭深處動氣當滿頭桌佳饌痛喝之快味

丸善墨水
丸善圖章墨水
丸善製圖用墨水
丸善小切手墨水
丸善墨汁

愈使愈爲輕快
亞典萬年筆

一半2.00起

MARUZEN MARUZEN MARUZEN MARUZEN

至急申請電話開通公告

一、辦理期間　七月三日起至八日止六日間
一、至急開通費　一臺三百圓於申請之時並將加入申請登記費二十圓共同豫先繳納之
一、限制　關於申請之受理與否依審査或抽籤辦法決定之　但如不受理時發還豫納金並無利息
（1）依據必要場合認爲有關係於公益或時局以外者亦或不能受理之　於本電話開通前後如變更名義及改變機械設置地址本局絕不認可
（2）鐵西區及舊馬路彎方面工事緩慢希諒察
一、欲知其他詳細希詢問本局爲荷

昭和十四年六月二十九日

滿洲電信電話株式會社
奉天中央電話局

本報直賣所啓事

啓者爲發展業務及達成宣德達情之本旨特在市內鐵西設立盛京時報直賣所鐵西販賣處尙歸城內直賣所統轄委章文凱爲主任凡鐵西有訂閱本報及刊登廣告者請向左記地點接洽是荷

鐵西販賣處地址鐵西南五路景興街　信用天泰祥電話三、六九五七番

盛京時報奉天直賣所啓
奉天大西門裡五一號　電話四、二三六八

本報招募分社啓事

啓者本報爲謀宣傳日滿華親善國策普及文化起見廣募分社及第二分社擴大推銷以期達成新聞報國使命手續簡便待遇從優擬就此高尙職業者祈速函洽本報販賣部或逕來社面商是荷地址列左

龍王廟、阜新、彰武、通遼、承德、延吉、昂昂溪、東寧、牡丹江、延壽、高力坂、安廣、瞻榆、龍泉鎭、密山、琿春、汪清、和龍、開魯、方正、鎭東、景星、蘭西、依安、林甸、克東、德都、通北、鳳山、東興、古城鎭、四平街、大賚

營業局販賣部啓

信用素著　勁辦謁誠　如蒙見委　無任歡迎
倘蒙通知即時寄呈詳細買賣股票須知

股票買賣

高價獨家收買　列左
◎奉天紡紗◎開豐鐵路◎營口紡紗◎政記輪船
◎滿洲電業◎奉天商工◎滿洲洋灰◎各種股票
◎零數股票價值提高　迅速者優待

關於各種有價股票一切業務
福岡屋股票現物店
奉天宇治町十三番地路西　電話（2）二五七四番
滿洲國康貢數名開於買賣事宜來電話面談均可　營業時間（自午前九時至午後五時）

本丸用國產蔘茸配成最合國人體質
蔘茸補丸
主治　腦弱　神衰　腎虧　精乏　貧血　胃呆　陽痿　遺精　健忘　失眠　腰痛　心虛　氣弱　自汗　咳嗽
蔘茸補丸乃我國老參血茸及各種珍貴藥料配成藥性溫平不寒不燥男婦老幼四時咸宜因本丸已歷數十年之臨床實驗並經中外大醫師證明認爲補腎聖藥强身至寶誠人類健康不可須臾離之良藥也
價目每盒貳圓　買一盒送一盒　郵費免收
各埠均有經售　歡迎代理函索印寄章程

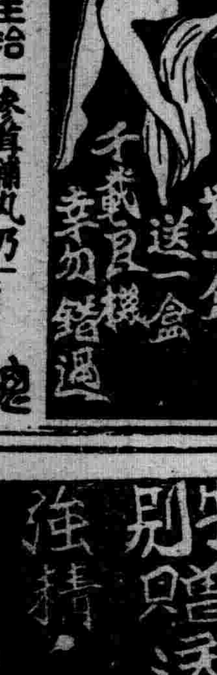

總發行所奉天大北關育生堂藥店

奉天大南門裡大街
新大陸大藥房
專門花柳淋病
祖醫專門治療
袖口疳瘡尿管破爛流膿流水早後犯升天落地毒串週身梅瘡梅疹毒攻頤咽喉梅毒入骨筋骨疼痛急慢性五淋白濁風火寒淋毒濁淋漓尿道刺痛淋糊便口排尿疼痛陽莖紅腫腎子腫大以上各病不論新久急速來治管保當見日效一付除根決不再犯患病之人一經調治便知言之不謬矣藥價每付二元外埠函購郵費免收

皮膚病科・花柳病科
肛門病科・外科一般
レントゲン科
長井医院（八院附屬）
奉天琴平町八番地
院長醫學博士　長井清一郎
電話（3）長六〇四五　二九九二番

婦科珍品　烏鷄白鳳丸　調經大王

▲廣東新到▲
烏鷄白鳳丸主治
▲一治婦女經血不調　經前錯後、血色不正、紫黑成塊、心婦淡紅或如泔水、服之特別神效
▲一治婦女子宮寒冷、白帶過多、腹痛腰痛、癥瘕積聚、子宮寒冷、服之特別神效、
▲一治婦女血虧經閉乾血癆症氣短咳嗽、午後發燒、心跳血忙、服之特別神效、
▲一治婦女產後腹痛、惡露不盡、瘀血凝滯、腹內有病成塊、疼痛難忍服之特別神效、
▲一治婦女婚後久不受孕、或有孕連治敗胎、久慣小產、服之特別神效、
▲一治婦女夜睡不安、驚恐成疾如同邪病多作惡夢、服之特別神效、
▲一治婦女面黃肌瘦、少食無眠、四肢痠軟無力、頭迷頭痛服之特別神效。

▲購買烏鷄白鳳丸者注意
烏鷄白鳳丸乃婦科第一老牌聖藥、風行南北遠近馳名業已數百年之久、凡購藥必須認明金鷄富貴商標、記準廣東老舖永安堂之烏鷄白鳳丸、庶不致誤、且此藥經本堂用化學配製成丸、藥丸小而收效大、外掛糖衣容易服用、功效耐久不像密丸子腐敗藥日久生菌而有他害也每盒二百五十粒、定價洋五元

注意減價六扣
因此藥初次到哈特別大減價六扣　凡購烏鷄白鳳丸一盒者只收國幣三元購打者國幣三十元外埠函購不加郵費滿洲國總經售處哈爾濱道外十五道街金勃先藥房

烏鷄白鳳膏
一貼男子、先天不足、後天虧損、腎經虛弱、夢洩遺精少年早婚、房事過度、下元虛寒、腰膝背痛、精液缺乏、子嗣艱難、腎囊潮濕、夜多小便、白濁淋漓、寒疝氣疝、腎子寒冷偏墜肚疼、特別效驗、一貼女子經脈不調、月經不準或前或後、經行腹痛、子宮寒冷、赤白帶下、寒血凝滯、久不受孕久患小產、血少乾癆、崩漏不止、血色紫黑、或如泔水、面黃肌瘦、少食無眠、胸膈脹悶、五心煩熱、產後腹痛惡露不盡、一切血寒、貼之完全、功難盡述、筆難盡言、並治男女老幼風寒麻木腰腿背痛、四肢麻木、半身不遂、腹中積聚均有神效、
○定價每貼國幣四圓外埠函購貨欵先匯
總經售處　哈爾濱道外十五道街　金勃先大藥房

特別贈送・買一盒送兩盒
強精・健腦・補腎・扶陽
黃色補丸

黃色補丸　主治先天不足後天虧損五勞七傷房事過度手淫滑精早洩陽萎腎虧遺精乏嗣老年頭暈補神困倦頭暈眼花耳鳴心跳夜不安眠凡由腎部所傷腰膝背痛痠軟無力形容枯瘦各症服此藥特別神效當服保腎安神身體強健房事快美補血生精藥性和平男女老幼均可服用補腎扶陽開胃健脾增加飲食強壯身體萬試萬靈今特提出一萬盒作爲贈送之品以昭效力而便推廣定價國幣每盒一元五毛買一盒送兩盒買半打八元五角附一打贈送處哈爾濱金勃先藥房

烏鷄白鳳丸黃色補丸代理列後
奉天日站恆濟堂　大連德記全棧　大連華泰藥房　奉天大成藥房
吉林五洲藥房　江省德泰盛　新京中興藥房　營口洪春堂
錦州同盛居　安東東益增遠　圍場縣德盛恆　朝陽縣廣濟堂
河　全富興　凌源萬育堂　赤峯道生藥房　平泉永義堂
江　惠存厚　洮南德慶仁　遼源德泰順　公主嶺三合德
原　同源廣　寬甸興順泰　鳳城東益增遠　新京泰和祥

經濟與產業

修正關稅法等三案公布

【新京專電】於六月十九日之第廿九次國務院會議可決之關稅法中修正之件、關於根據貿易統制法低減人造纖維維纖維之輸入稅之件、滿洲勞工協會法中修正之件等三件、業已於六月廿七日之定例參議府會議上通過、乃於廿九日公布、

△關稅法中修正之件

茲鑑於蓖麻子作爲軍需物資甚有重要性、而爲謀對日供給之圓滑化、有廢止其輸出稅之必要、用特提出本修正案也、

△關稅法中修正之件、

關稅法另表輸出稅率表第十六號刪除之、以下逐號移上、

附則　本法自公布日施行

△關於根據貿易統制法低減人造纖維之輸入稅之件

茲因以調節綿製品之需給爲目的、已令國內綿紗紡織會社、開始混織斯帝布爾纖維、故爲抑制其製品價格之高騰、有將斯帝布爾纖維之輸入稅率、低減與原棉同一稅率之必要、用特提出本案也、

△關於根據貿易統制法低減人造纖維素纖維之輸入稅之件

關稅法另表輸入稅率表第五百零五號（甲）所需之人造纖維之輸入稅、根據貿易統制第一條之規定、自本令施行之日起、於一年間每百瓩爲七圓一角五分、

附則　本令自公布日施行

△滿洲勞工協會法中修正之件

茲爲謀滿洲（包含關東州）勞働統制之一元化、將日本法人大東公司統一合併於滿洲勞工協會並爲期與日本法人之關東州勞務協會及其他華北勞務機關、保持緊密聯携、必須兼任重要職員、故有增加理事及監事員額之必要、用特提出本修正案也、

△滿洲勞工協會法中修正之件

滿洲勞工協會法第六條中『理事三人以內』修正爲『理事十人以內』、『監事三人以內』修正爲『監事三人以內』

附則　本法自公布日施行

依據貿易統制法 減輕人纖輸入稅

【新京電】隨同產業五個年計畫之進展、國內棉花之產出數量、雖逐見增加、然尚未能充足國內需要量之全部、有依然倚諸外棉之實狀、並因時局關係、對第三國之棉花、不得不力避其輸入、即華北棉花希望數量欲全部到手、又感困難、茲經政府詳加考慮、爲對處國內所需不足之原棉、倣鄰邦日本之先例、對綿製品樹立一强制混紡一部斯帝布爾纖維之方針、於本年五月初旬、已會對國內綿絲紡績會社、令其實施混紡三成斯帝布爾纖維在案、

然本混紡用之斯帝布爾纖維、其供給須全賴日本輸入時、依現行稅表、每百瓩須徵收二十圓五角五分之稅金、結果混三成斯帝布爾纖維之混紡製品之價格、比以內國棉花或僅依賴輸入稅較低之外國棉花之製造、即所謂純綿製品、難免價格騰高、因此、政府鑑及國內產綿製品爲國民大衆生活之必需品、爲廣汎需要之重要物資、當將今後繼續由現於市場之本混紡品之騰高之價格、予以抑制、庶可避免一般國民生活負擔之加重、並資國內棉業之健全發達爲目標、茲依據貿易統制法第一條之規定以勅令施行、嗣後一年間將斯帝布爾纖維之現行輸入稅之每百瓩二十圓五角五分減低至與原棉同一稅率每百瓩之七圓一角五分、

再依減低輸入稅政府所損失之增收預計額一年間算定約有壹百三十萬圓之譜、

行市 （康德六年六月二九日）

前場

物		
現物	三〇三〇	三〇一〇
六月	[illegible]	二〇二〇
七月	[illegible]	三〇一〇
八月		
九月		
十月		

●全豆油（一箱）

物		
現物		
七月	二一三〇	二〇九〇
八月	二一八〇	二一四〇
九月	二二〇〇	二一九〇
十月		
十一月		

●全高粱（百斤）

物		
現行	七四〇	七三八
六月	六六六	六七五
七月	六六五	六八六
八月	六九五	六九八
九月	六九一	六九四
十月	六六七	六六七

大連（票價國幣）

大連特產安數

大豆現行	一〇〇車
大豆定期	五一七車

上海滙兌

【上海】滙市繼續單調、昨日賣價收盤之對英六片八分五成爲今晨一般買價、外滙銀行唱賣價對英六片三十二分十九對美十二、八分七、圓價賣百圓半、買百一圓、

奉天

豆餅	現行 定期	二万七千枚
豆油	現行 定期	三万五千五百箱
高糧	現行 定期	三車 二四九車

●城內糧行 每斤豆價料

大豆	一〇〇
豆餅	二八〇
豆油	二二二〇
白小豆	一五五
紅小豆	一五〇
花小豆	一四〇
吉豆	一九〇
合豆	九五
青豆	一七〇
麻豆	一四五
豌豆	一二〇
稷子	九〇八
谷子	八〇
黍子	四〇
糜子	八五
稭子	一〇一
大麥	七〇
小麥	一八〇
高鹽	九〇
包米	一九〇
稉米	二一五
元米	一五五
小米	一五三
江米	二八〇
紅糧米	一六五
糜米	二三〇
秫米	一一〇
米	九五
芝麻	二八〇

豆油爲百斤

條銀標金

●銀塊

倫敦銀現行	一八片二六分
全 遠期	一八片一分
紐約銀塊現行	三八仙三〇分
孟買銀塊現行	四九留分三一六
蒙脫里爾銀塊 七月	三八仙三〇
八月	三七仙六五

●金塊

倫敦	七八志六片
紐約	三五弗

各地特產市況

大連 大豆（票價國幣）（百斤）

	開市	閉市
現行	九二一	九一〇
六月	九〇三	八九六
七月	九〇六	八九二
八月	九〇五	八九二
九月	九〇一	八八四
十月	八五五	八四二

●大連豆餅（一塊）

哈爾濱（大豆）

	開市	閉市	大價	小價	安數
七月	七六九	七六二	七七〇	七六二	五四八車
九月	七六六	七五七	七六六	七五七	
十一月	七六五	七五六	七六五	七五五	

新京（大豆）

七月	八二九	八一七	八二九	八一七	五一五車
八月	八二四	八一一	八二四	八一〇	

新京（高粮）

七月	五八六	五九〇	五七〇	五八二	五〇車
八月	五〇九	六〇六	六一二	六〇五	

六月中旬◇◇對外貿易 輸出入八千六百餘萬 入超四千百餘萬圓

【新京電】經濟部發表＝按六月中旬我對外貿易旬報所載、則（單位圓）

輸出	二、二三六五、〇〇〇
輸入	六、三七四二、〇〇〇
輸出入合計	八、六一〇七、〇〇〇
入超	四、一三七七、〇〇〇

較前年同期、輸出入共同激增、但於入超方面、亦已膨脹二千三百餘萬圓、此者蓋因向日本、德國、北美之貿易額增加所致、但按物品之別觀之、則以特產品爲中心、粟、高粱等之輸出品、小麥、砂糖、木材、人纖織物、車輛等之輸入品、較前年同期、均皆增加、共詳細如左、（單位千圓、△印入超）

△主要國別貿易額（括孤內者爲前年同旬額）

國別	輸出	輸入	出入超
日本	一三、七九四（一〇五四一）	五一、二四〇（二八四〇五）	△三七、四四六（△一七八六四）
中國	六、五六二（四、四三二）	二、八八六（一、六七七）	三、六七六（二、七五五）
德國	六八九（七二七）	二、四一一（一、一七八）	一、七二二（△四五一）
北美	一八四（三二一七）	四、〇五六（二、五四一）	△三、八七二（△二、二二四）
其他合計	二二、三六五（一八、六五三）	六三、七四二（三六、四三六）	△四一、三七七（△一七、七八三）
除中日之第三國計	二、〇〇九（三、〇八〇）	九、六一六（六、三五四）	△七、六〇七（△三、二七四）

△主要品目別輸出入額

品目	旬計	前年同旬
一、輸出		
大豆	四、一六四	三、六九四
粟	二、二二七	八七一
高粱	一、〇二二	一、〇七九
玉蜀黍	一、〇五六	五二三
大豆粕	四、八七三	一、七九九
二、輸入		
小麥粉	三、一三三	一、二五〇
砂糖	二、二九一	八六九
木材	三、二七三	九〇一
人纖織物	四、六四三	一、一〇九
車輛及同部分品	四、二〇〇	二、五九〇

治愈咳嗽痰喘風寒麻木腰腿疼痛

啓者敝人素患咳嗽痰喘之症春秋兩季咳嗽不止逢冬猶重痰喘上湧行動困難兼之兩肋疼痛心口脹滿大口吐痰痰中帶血每到夜間痰堵咽喉呼呼作響咳之不出嚥之不下雙腿跪臥氣不足用腰腿疼痛夜難安眠迭經延醫治服藥多劑毫無效果嗣幸在鶴春堂前後購買化痰丸三盒醫後飲食遽見增加夜可入眠面目而紅潤所有咳嗽痰喘一切重症即經痊愈再有敝人內兄在外經商身受風寒腰腿肩背俱痛不止且四肢麻木手足寒冷筋骨酸痛腿軟手戰行步艱難久之小腸疝痛漸入半身不遂之途屢經診治受盡針刺服藥之苦卒無功效又經敝人在鶴春堂購到風寒神效活絡丹一盒服後頗著奇驗腰腿不痛手足靈便繼續服用不到一月行動如常飲食增多身體健康所有風寒麻木腰痠諸症一概脫體所幸鶴春堂出售各藥不但治愈敝人重症又將內兄風寒各病服藥皆愈獲此靈藥無以爲報唯有在親友及海內同胞之前有患以上病症者代爲介紹用資表揚羅將敝人照片登列報端用申謝忱凡有患者速往購服方慶同登康健之域茲將該堂藥價列下外埠購藥不加郵費化痰丸小盒十付三元大盒二元該鶴春堂藥店地址在奉天市小南關老爺廟前光明里十號

奉天大西門外復慶長 高永山謹啓

治愈經血不調

賤內於四五年前即患經信不年期前期後多寡不等早止晚閉或且腹痛詢醫求藥聞訊即行調於屢效屢發屢發屢重或生氣而飲食涼硬皆堪觸犯至康德三間以產女故勢更加劇腹痛尤盛上至心窩下至小腹滿漲病之條塊胸心脹悶四肢若燒白帶尤多白而轉黃纖成淡紅色惡臭不堪汗出身虛時冷時熱醫藥罔效敝以爲敝處地僻醫淺乃赴東安省就各大西漢醫並時收集各方於安半載有餘耗金數百圓而病不加少依敝之環境對內之道義實屬盡盡並無代價實大失所望敝以爲命運多舛前生不德所致只可忍聽天命而待生死不料心誠天憐今春閱報竟有趙君鳴謝玉德堂之調經育生丸治愈其夫人與賤內同類之病敝以函購三盒續而服之皆奏奇效不想良醫束手成藥能將賤內之病治愈若刱時念實號之藥受恩莫忘故將詳由較明報端一者表明謝意二者代爲同病者介紹良舟普渡苦海爲懷經育生丸小盒製廿付國幣四圓大盒製四十付六元五角如外埠函購加郵費二角玉德堂藥店在奉天大南關利長油坊胡同八號

寬甸縣公署任鴻年謹啓

鳴謝治愈痔漏病

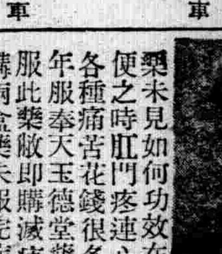

啓者敝人在求學時即常患大便乾燥糞便代血肛門一刺癢常覺疼痛日後在要門後中生出小包一個並未在意以後在左邊又生出五個疙瘩大小不一疼如針刺施用開刀手術割破內裏有硬管流出膿血很多用刀口時封時破破時淋漓黃水各處醫治服用藥未見如何功效在去年此病劇變肛門週圍腫脹破爛數塊在大便之時肛門疼連心腑坐臥疼痛行動困難屢用種種醫治療受盡各種痛苦花錢很多未收功效嗣經友人于君言伊內人患痔漏多年服奉天玉德堂藥店之滅痔除漏丸而得全愈永未復犯勸余購服此藥敝即購滅痔除漏丸一盒服後痛止破爛見小特有功效又購兩盒藥未服完病症全愈敝患此病十二年有餘永未斷醫治並無效果意想不到服用滅痔除漏丸廿多天病症除根可見醫藥治丸收效如同熱湯潑雪之快敝感念靈藥治愈之德無以爲報於是患病始末及治愈後的像片啓登報端略申謝意並介紹男女痔漏便血患者速服此藥速脫苦海而復健康外埠患者購藥去信玉德堂藥店即妥滅痔除漏丸一小盒裝廿付國幣四元一大盒裝四十付國幣六元五角函購加郵費二角玉德堂藥店在奉天大南關大街上頭路東利長油坊胡同八號

鳴謝人公主嶺榮町一町目七番地 郭潤川謹啓

淋病

奉天大南關利長油坊胡同八號 玉德堂藥店

清淋丸專治男女急性慢性五淋白濁尿道痛癢淋糊便口小便時疼痛尿道腐爛濃水淋漓陽莖紅腫腎子腫痛有患以上各症無論新久速購此藥服壹袋即愈永不復犯每袋壹元外埠函購不加寄費

花柳梅毒

西黃丸專治男女各種花柳梅毒病症紅腫破爛流膿流水餘毒後犯咽喉暗啞筋骨酸痛春秋復犯等病服此藥即能治愈不妨害生育永不復犯負責治愈無效退款每盒價一盒四元外埠函購加寄費兩角奉天小南關老爺廟前光明里十號 鶴春堂啓

化痣散專治 雀斑

此藥專治雀斑汗斑風火疙瘩酒刺薄皮癬面皮黑黃等症凡有患以上各症者速購此藥擦抹一袋即愈有改換艷容之功每袋一元△外埠函購不加郵費奉天小南關老爺廟前光明里十號 鶴春堂謹啓

本藥經省公署許可於警察廳商標註冊

瑞有氏 黑色補丸 補腎強腦

認明商標以防假冒

●瑞有氏大醫生黑色補丸 ●能恢復青春可返老還童

主治男女貧血、五勞七傷、先天不足、後天虧損、房勞過度神精衰弱、夜夢遺精、腎囊潮濕、子嗣艱難、自汗盜汗、腰腿酸痛、飲食少進、婦女白帶、年久不孕、凡處腎發生疾病服之非常有效、

注意!!! 現在減價 只收半數 特別犧牲

黑色補丸特色：服黑色補丸一盒勝服參茸一兩 普通補品性燥發火惟有瑞有氏大醫生黑色補丸滋陰益腎四季服之相宜

定價 小盒 八十粒一元 每打十二盒十元 大盒 一百六粒二元 每打十二盒二十元 ▲現在大減價收半數空前良機

滿洲國發行處

哈爾濱道外正陽十道街路北興周診察所內 韓奇逢藥房

安東 中富街弟藥房內 韓奇逢藥房

大連平和街四八 韓奇逢藥房

奉天大西邊門外四三號 韓奇逢藥房

各界適用 人人必備

酬世大觀

人事多端 社會複雜 萬事之變化無窮

一人之知識有限 實屬難於應付

若無專書指導

本書——是酬世立身的指導

本書——是應付環境的南針

全書百萬餘言：條條切合實用

本書要目

第一種建國精神　第二種謁候文件　第三種謀事文件　第四種喜慶文件　第五種聯對文件　第六種喪葬文件　第七種通信文件　第八種契約文件　第九種雜用文件　第十種家庭會計　第十一種營業會計　第十二種商業文件　第十三種營業函件　第十四種商業廣告　第十五種公文文件　第十六種一般文件　△支目繁多 不克備載

洋洋兩厚冊…裝美麗精緻

實價壹元五…特價壹元正

外埠函購…寄費壹角六分

奉天中央書店出版

奉天大東書局總代售處

雙層化積膏 萬靈虎骨酒 特製至寶三腎丸

外埠函購郵費不加惟虎骨酒至少須三瓶方能寄再信內裝『匯款』票務祈掛號

總發行 奉天市鐘樓南路西 德潤堂藥局

筋骨疼痛 胃脘腹痛 婦女血積 足手拘攣 半身不遂 陽痿囊縮 精關不固 腎虧腰痛 經神衰弱

四肢麻木 五積六聚 經血不調 筋骨麻木 腰腿背痛 婦女血寒 夢遺自遺 精神萎弱 淋濁疝氣

腰腿背痛 多年痞塊 經閉白帶 中風中寒 心腹疼痛 子宮寒冷 陽痿早洩 精乏髓空 下元虛冷

風寒濕痰 腎寒疝痺 每份壹圓 痿痺癱瘓 腎寒疝氣 每瓶貳圓 房勞過度 氣力短捉 每盒參圓

一生使へる 萬古萬年筆

新出佳品 哄動社會

妙香妙味 人人讚美

華道牌

盛京時報

晚晨刊共三大張半

晨刊

本報價目本埠每份每月一圓四角（國幣）外埠郵費在內每份每月一圓六角（國幣）零售每份六分（國幣）廣告刊費五號字每行十三字一日二圓（國幣）長期另議
發行人 染谷保藏　編輯人 菊池貞二　印刷人 東光明
發行所 奉天隅田町九番地 盛京時報社
電話 編輯局二一三二八二番 營業局二一二〇二二番 二一一八九七番
城內直賣所四―二三六八號 振替口座奉天一一三〇番
各埠支社 新京東六馬路 哈爾濱道裡地段街二 大連榮町一一番地 大阪北區堂島濱通一

時論

對於建設東亞新秩序的態度（下）

以下談一談今後中日文化人。對於建設新東亞文化應持的態度。我們分兩點來說。

一。在中日兩國相互間中日文化人所應持的態度。

甲。希望於中日文化人者。中國人輕視日本文化的態度。已經具有歷史性。這是一種絕大的錯誤。雖然日本文化的基礎。是受漢學影響。但是在平安朝以後的日本文化。便充分的表現出純粹的日本精神。和民族特性。而造成一種獨立文化。自明治維新接受西洋文化以來。在科學上的進步。已經是不遜於歐美。中國在科學方面。雖然直接受於西洋者很多。而間接受於日本者亦不少。不止科學。即文學亦如是。所以希望中國文化人。應該澈底研究日本。不但使自己瞭解日本。更要使全國人除掉過去輕視日本的觀念。

乙。希望於日本文化人者。在日本人中所謂支那通者。大有人在。而眞正能澈底認識中國者。並沒有多少。譬如最近一個日本文學者說。日本和中國。雖然有很深的關係。然而日本文學者並沒有產生過一部像布克夫人所寫的『大地』那種的澈底瞭解中國的文學作品。同時這位日本學者。還希望日本文學者。今後多取大陸題材。向國人介紹中國。這亦是我們所最希望的。

中國文化人。不能否認日本精神。不能不承認同樣的以東方文化爲傳統文化而日本是作了進一步的發揮。中國是停滯了的事實。日本文化人。不應當說現在中國沒文化。甚至於像最近日本某著名支那文學者所說的中國現在只有娼妓和土匪。以及說中國民族是頹廢不堪。應該可憐等等更如某學者堅決反對中日結婚等。都是破壞兩國民族感情的言論。我認爲這是中日協力工作上的很大的障碍。

建設東亞新秩序。應該從建設新東亞文化工作起始。而在建設新東亞文化的工作上。最應當注意的就是兩國文化人的態度。如某兩國文化人所持的態度錯誤時。不但新東亞的文化不能完整的建設起來。恐怕兩國國民的感情。也受相當的影響。

兩國能互相澈底瞭解以後。才能談到新東亞文化建設的問題。在這個問題上。兩國文化人。首先應該認清的一點。是這次所以釀成事變的原因。一方面固然是因爲中日兩國的誤解更重要的原因。還是西洋唯物思想流毒中國的關係。我們從此應該清算自己過去的錯誤。持正確的態度。來商討東亞文化建設的問題。

（二）在整個東亞立場上。中日文化人所應持的態度。

甲。系統的整理東方固有文化。發揚東方精神。我們首先要知道東方固有的精神文明。在西洋功利主義物質文明盛行之下。已經逐漸被埋沒與忽略。一般人都不肯費時費力來研究東方文化的優點。更不認識東方文化對於人生的眞正價値。所以中日文化人應該共同負起這個責任來。對於東方文化作一番系統的整理。使東亞民族西洋思想桎梏中解放出來。以免於隨西洋物質文明一起崩潰。

乙。從新鑑定西洋文化。使成爲有系統有利益的參考資料。我們不完全否認西洋文化的價値。然而無條件地接受。却是最危險不過。這些年來。東西洋文明接觸。究竟對於東方民族有些什麼影響。那些好。那些壞。應該有個清楚的辯別。所以中日文化人應該聯合起來對於西洋文明下一個正確的評判。定其取捨的範圍。然後對其優點。我們要儘量的參考與採納。此外則應嚴行拒絕。免對東方民族發生惡劣影響。

丙。以東方文化爲根幹。取西洋文化之長而融化之。以樹立東亞新文化。我們既然對於固有文化有了系統的整理。纔對於西洋文化有了嚴正的鑑別。則取二者之長融化調合之。以樹立物心一致之新文化。實爲中日文化人的偉大任務。完全提倡精神文明。易流於空洞虛幻。完全崇信物質文明。則機械人生。痛苦無限。惟有把東西洋文明合攏來。那才是與人類最適宜的文化生活。也就是東亞民族所要建設的新文化。希望中日文化人以個人這一點意見作一個參考。來決定自己應持之態度。（完）

日駐津各機關一致團結 要望須以徹底解決

已向日政府拍發激勵電報

【天津廿九日電】現地軍當局、於東京日英外交交涉開始以前、發表對此確固不動之聲明、而天津居留民團、商工會議所、在鄉軍人等、在天津日華新聞、通信記者團、國防婦人會、愛國婦人會等、與此互相呼應、即開臨時總會、各以其立場、分向總理大臣、外務、陸海軍各大臣、參謀總長、軍令部總長、興亞院長、貴衆兩院議長等、拍發激勵電報、熱望租界問題、徹底解決云、

【天津廿九日電】此間華北人輿論、以爲此際須徹底粉碎積年英國侵略東亞毒牙、盛擧反英氣勢、尤其七月七日、爲英國侵略中國先端之鴉片戰事百年之辰、有以此屈辱日爲契機發生驅逐華北英國勢力運動之勢、當此之秋、得日英外交交涉在東京舉行之消息、此等反英各團體、一致團結、向日本拍發激勵電報、力倡日本勿陷於英國之老獪外交策術中、須以强硬決意進行云、

關於遠東問題 美國避免發表意見

【倫敦廿八日電】美國國務院當局、關於天津租界問題之日英交涉、將在東京舉行消息、避免發表意見、取問題專由日英問進行之立場、哈爾國務長官、二十八日會見記者團、關於遠東問題、陳述不能有何所言、關於遠東關係、一切亦未質問、奈美國此種態度、乃天津事件發生以來最初之舉措、他方、日前上院否決之通貨法案中、禁止自外國購買現銀問題、以如何影響墨西哥及伸延如何影響及美國南美政策等實問爲中心、而與墨西哥俱爲美利堅購買現銀場所之中國、未成爲各方面一切問題者、殊値注視、蓋信中國已無可流出之現銀、故一般置之問題以外也云、

哈英津領事東渡

【天津廿九日電】天津英國總領事館首席領事哈巴特氏、爲出席關于租界問題之東京交涉、廿九日上午八時、搭英國軍艦、由北戴河出航、急赴東京、

魯南地區戰況

【濟南廿八日電】在魯南地區、被日本精銳部隊追擊、爲支離滅裂之于學忠、沈鴻烈、繆徵流之敵敗殘部隊、分散遁入泰山脈、及莒縣南方地區而爲集結、入於日本包圍下、趨於殲滅之一途中、自廿四日來、繼續山本部隊之大張庄方面之猛進擊、各部隊共一齊進攻、收如左多大之戰果、

一、出原部隊之一部、廿六日午前十一時、在大石崗、攻擊五十七軍繆徵流麾下之約三百、使敵潰棄死體三十四、與以大打擊、鹵獲品步槍十八、同彈藥三百七十五、馬十五、

一、東部隊之一部、廿四日、在胡家莊（莒縣東方二十七粁）攻擊構築陣地中之敵約二百更與夫乃木（胡家莊東方四粁）南下中之敵約二千遭遇、對此加以猛攻、使向北方潰走、敵遺棄死體三十四、鹵護品小槍一、輕機關槍十一、手榴彈若干、該部隊復前進、將五十七軍特務營長所指揮之五百潰滅於柳領附近、此次戰果、敵死少尉以下　百名、鹵獲品重機二、同彈藥五百四十二、二、自動小槍一、小槍四十一、

一、掃蕩黃縣西方中之田中部隊、於喧喇庄攻擊敵二千、廿六日更於西黃庄擊滅敵約三百、廿七日以主力於辛莊馬庄附近掃蕩中、敵四散遁走、敵遺棄之屍體　不下二百、

日掃海艇現已至閩江口成功 突破閩江封鎖在即

【香港廿九日電】據路透社重慶電訊、福州之黨軍當局、頗恐日本軍追攻、已在福州市內、宣佈戒嚴令、今晨以來、禁止一切船舶出入福州港、封鎖閩江之防備、頗形增强、而佔領前方島嶼之日本軍部隊、繼續掃海艇之後、今晨已至閩江口最近地點成功、衆信閩江封鎖之突破、已迫臨眉睫、

檢問檢索更强化

（限爲七月一日）

【天津廿九日電】天津軍當局、現已決定與東京外交交涉分別、以七月一日或二日爲期、課租界檢問檢索之强化、而以上、乃爲將從來七處所之檢問檢索所中得以出入往返之處所、一面限制交通、同時將現在自上午六時至下午六時之檢問檢索時間、更欲縮小者云、

日軍攻略潮州戰果

【廣東廿九日電】日軍粵東派遣軍、在攻略潮州戰之戰果如左、

確認之敵遺棄屍體六百五十九、主要之鹵獲品步槍三百六十二、同彈藥四萬五千、貨車（鐵道）十五、自動貨車一、日方之損失、戰死十五、

隴海線討伐狀況

【濟南廿八日電】隴海線方面討伐狀況、

一、平田討伐隊、廿三日、在莒集（碭山西北方十粁）附近、與竇瑞生率領二百之敵遭遇、將此擊破、敵棄死體二十、步鎗六、同彈藥九十六、手榴彈六、手鎗一、

一、鈴木討伐隊、廿七日早晨、在塔橋集（宿縣東北方十五粁附近、使敵五十潰走、

潮汕方面戰況

【廣東廿九日電】華南派遣軍報道部發表、

一、華南派遣軍、與潮汕平地之作戰呼應、對由流溪木兩側地域欲南下之敵、自廿七日開始行動、已將擊滅、

一、新銳某某部隊、廿八日在從化附近、攻擊持有砲之約二千敵軍、已使敵向北方及東方敗走、其戰果目下正調査中、並某某部隊、廿八日在花縣平地、包圍攻擊敵百五十二師之主力三、四千、第百五十三及第百五十八師之各一部約一千、使其向北方及西北方潰走、其戰果確認者、爲遺棄屍體三百六十五、俘虜四、鹵獲品步槍二十七、輕機二、彈藥一萬、

海軍部隊大活躍

【上海廿八日電】艦隊報道部六月廿八日午後四時發表

一、華中方面、海軍部隊對於揚子江下流海門水道、新靈甸港、靈甸港及青龍港附近蟠据而蠢動之頑敵、自六月以來、不斷以航空隊及水上部隊之精銳、隨時加以砲火暴擊、與以莫大損害、

二、華南方面、廿六日、海軍航空部隊、呼應陸軍潮州攻略部隊之作戰、而對於潮汕鐵路沿線楓溪、浮洋附近集結中之敵密集部隊及據點陣地、反覆加以槍火爆擊、與以猛滅的打擊、此外復實施榴隍、鰻順方面之偵察攻擊、對於友軍之追擊所寄與者甚大、

潮閩江江口、約四十二公里河岸 有小都會馬尾在焉、此地有著名之福州船政局及海軍學校、海軍造船所及檢査塲、與聳立閩江中一島羅星山上之羅星塔寺廟白堊紅壁相映輝、美輪美奐、極盡地方色彩之風景、（寫眞是洪山橋）

關於德意空軍提携策 兩國首腦已完畢協議

【伯林廿八日電】巴爾萊意大利空軍次官、以應戈林德空相之招請、訪問德國、關于伴隨德意軍事同盟成立之兩國空軍提携策、與德國空軍首腦部、會重行協議、而該會議、於廿七日已全部終了、關于以上、由德國政府於廿八日已發表如左之聲明、

戈林空相、於六月廿七日、在加林哈爾之自邸、數日來即與與意大利參謀本部代表團同滯在方伯林中之巴爾萊意大利空軍次官會見、於該會見德國空軍總司令米爾西將軍亦列席、此會談、於至極友好裡續行約亘二小時、戈林空相、關於前五月下旬於羅馬、巴爾萊空軍次官、與米爾亞空軍總司令間行之及最近於伯林再續行之協議內容、聽受報告、該席上、關於兩空軍間之協力、組織訓練、及技術等之原則、對於更强化促進、到現在決定之凡有規定者、決定無異議、如斯德、意兩國空軍間之緊密提携基礎、已爲確立、戈林空相對意大利將校團、傳達由希特勒總統附與之勳章、一行出席歡迎午餐會亘長時間、於和氣靄靄裡、遂行友好的會談、（上圖戈林空相）

凡爾賽條約已成一張廢紙

【伯林廿八日電】六月廿八日、値凡爾賽條約簽訂廿週年紀念日、德國各報、一致揭載論說、痛烈批評凡爾賽條約、且力倡德國在希特勒總統下、脫離凡爾賽條約桎梏、邁進於建設歐洲新秩序之事實、茲誌國社党機關報海爾基希亞貝歐巴哈達報論說如次、

凡爾賽條約、已成一張廢紙、但條約所包含之精神、依然生存、其影響猶現出於民主主義國之態度中、蓋始終不許但澤自治權與德國正當殖民地要求者、乃凡爾賽條約之精神也、破壞凡爾賽條約釀成危機者、非德意志、乃維持凡爾賽條約及該條約精神之國家也、德國對於凡爾賽條約敢下鐵槌者、不僅對於德國、相信亦爲建設全世界和平之最大奉公也、

德艦將入但澤港 波蘭政府採取警告態度

【華沙廿八日電】據由但澤到華沙之情報稱、德國巡洋艦哥尼希斯比爾古號、廿九日宣傳示威入但澤港云、波蘭側對於此事以爲但澤自由市之海港權、處於波蘭手中、若軍艦常泊波蘭領內、則不得不認爲挑戰的行爲、雖德意志將求波蘭之許可、然仍不得行其手續、若該艦碇泊於但澤自由港之三浬海外、則波蘭自無何說爲思防止戰爭於未然所取以警告的態度者、此報道雖僅揭載於廿七日之特里猶爾、華沙斯基報、然觀測亦示有波蘭外務省當局之意向、

※ ※ ※ ※

開豐鐵道株式會社發放紅利及換發株劵通告

經株主總會決議自本年七月一日在本會社發放本會社第十二回營業年度（康德五年）紅利同時並換發新株券希各株主屆期携帶與前送存本會社印鑑相同之名章及舊股票前來領換可也

株式會社義增銀行解散公告

一、商號 株式會社義增銀行
一、本店 本溪縣本溪湖街一二七

本社自康德六年四月二十五日宣佈廢業解散所有一切資產債權之清理並一再登報聲明定於六月末日以前關於對本社有債權者速來接洽辦理現查本社一切帳簿結算完竣恐有遺慢特此公告敬乞週知

本溪縣本溪湖街一二七 右清算人 王書麟謹啓

康德六年六月二十三日

土地憑照失落聲明作廢

一、領名人陳玉山坐落懷德縣劉房子村橫徳山屯一、號碼不明一、畝數八畝二分三厘東姜姓西于姓南賈姓北本主一、因不愼失落一、化學名戳一顆文曰陳玉山於康德六年六月二十七日丢失以上無論落於何人之手概作無效

聲明人 陳玉山

撤銷承保聲明

茲敝號於大同二年十一月五日保粟善堂住福壽洋行（後改稻原洋行）經敝號出據保條一紙今已向該行店主接洽妥協允予撤銷由該人另覓他保今後關於粟善堂君任職稻原洋行一事由康德六年六月二十七日起敝號卸却責任除向稻原辦清手續外合亟登報聲明

奉天 富發成玉記啓

聲明地照作廢

於民國年間敝人價領市字八十五號大照三張計地五十一畝一分東至張姓西至道南至溝心北至盧姓因涉訟將照存於劉子清處被火焚燬除在縣公署備案外特此聲明

海龍縣新農村 李言五啓

犧牲大賤賣

啓者敝店因房助滿房主催撤家時甚多無奈之下忍痛削本大賤賣諸君勿失良機請儘早臨

奉天春日町一番地義裕祥洋服店內 千古蓮百貨店啓

戶管被焚聲名作廢

啓者先夫于祥雲領名長字第十九號戶管一張係坐落長白縣萬寶岡東坡地二段中則地四十二畝三分康德五年十二月二十九日因失火被焚除請縣補發外特此登報聲明作廢東至潘姓西至蘇姓南至江沿北至鄭姓

長白縣 于王氏啓

緊要聲明

啓者外子劉金昌領名坐落奉天市商埠地南二經路永厚里一號房屋十六間連同地基之收益權前經法院判決永還爲敝人之養贍費用不意劉金昌與郭振英者私訂買賣契約撤銷意在妨害敝人之養贍現已經最高法院判決將該契約撤銷矣是故以後如再以該產出賣或抵押等情均歸無效且苟非向敝人繳納租金者亦不得租住該房恐未週知特此聲明

敝人 劉徐氏啓

聲明作廢

爲左記大同元年春耕貸款抵押品欵據遺失無論落於何人之手概作無效借收人鄭瑞收據第一九一號內計地照五一張計六零五畝

清原縣第八區南三家子村公所啓

聲明啓事

敬啓者敝分社爲謀擴充營業敏捷新聞計今特聘陳明軒爲敝分社新聞記者俟後對新聞蒐集派銷報張均歸陳明軒負責辦理恐未週知特此聲明

綏化縣盛京時報分社長 王際唐

敬啓者本行定於康德六年七月貳拾八日上午十句鐘在本行召開第參拾回定時株主總會除將附議事項另具通知書遞送外特此登報公告再株主過戶事宜由此次登報日起至株主總會日止停止辦理合併聲明

貴株主台鑒

株式會社奉天商業銀行 董事長 丁廣文謹啓

召開定時株主總會并臨時株主總會公告

啓者茲訂於康德六年七月廿五日（星期二）午前十時在本行會議廳召開第十回定時株主總會討議左開各事項屆期務請携帶與前存本行印鑑相符之印章出席與會除分別通知外合再登報公告即請各株主查照是荷

康德六年六月十八日

株式會社奉天商工銀行 董事長 方煜恩謹啓

定時株主總會附議事項

一、康德六年上半期（第十回）營業報告書、貸借對照表、財產目錄、損益計算書承認案
二、康德六年上半期（第十回）利益金處分案
三、董事常錫泰、孟昭卿死亡退職對之贈呈退職慰勞金案

前項定時株主總會後繼續召開第八回臨時株主總會討議左開事項請繼續出席爲荷

第八回株主臨時總會附議事項

一、本銀行定款第八條、第十一條及第十九條變更案

再本銀行依據定欵第十九條之規定自康德六年六月二十日起至第十回株主總會終了之日止停止株式更名過戶合併聲明

勤勞奉仕隊一行過國都
驛前展開滿日青年交驩親睦盛況

【新京專電】受大連市民之歡呼、於廿八日午後於晴朗之大陸雄壯即第一步之滿洲建設勤勞奉仕隊青年部B班九百六十二名、乘同夜九時十分大連發特別列車北行途中於奉天分向煙筒山、取柴川方面四個小隊、廿九日午後一時十分抵新京驛入國都、於驛頭有星野中央實踐本部長指川協和會中央本部總務部長五十子開拓總局總務處長、十島少將、武藤弘報處長等官民諸名士數十名之外、滿拓產業部協和會中央本部市公署中央郵政訓練所、各義勇奉公隊分隊、省都青訓生、八島校大和通校兒童、華文女學校生國婦會員等五百餘皆各以分會旗、會旗團旗於先頭而整列、富山、秋田、新瀉、北海道石川、福井、山形各地出身隊員八百九十六名均着土黃色之團服、於菊地指揮官指揮之下、得見一絲不亂之統制、各中隊均於列車前整列、早已由滿日兩國青年展開交驩風景、繼于首都本部長、于新京特別市長之致詞、爲星野實踐本部長籠熱誠之訓辭、爲奉仕隊代表者富山縣小澤中隊長答辭、三呼萬歲之後、一同乘車、於車中受國婦會員之湯茶招待、於和穩空氣中、休息昨夜來之疲倦對於自車窓望見之國都新京潑剌之姿、祝福友邦滿洲國之發展、如斯同二時二十五分代表之簡單致詞之後、復又湧起如怒濤之萬歲與奏樂相送而由新京發去哈爾濱、

羅津上陸班 出發時刻變更

【新京專電】滿洲建設勤勞奉仕隊內地青年部隊輸送日強、羅津上陸A班、於六月廿七日午後十時十分出發之抑合、因某種關係、改爲廿九日午後十時十分、又第二日羅津上陸之C班、定爲七月一日午後十時十分出發、略行變更、縱而羅津出發後之抵各驛時刻、亦順次變更云、

吉林方面隊 抵煙筒山

【煙筒山專電】滿洲建設勤勞奉仕隊吉林方面隊、乘廿九日午前七時五十五分奉天發列車入奉吉線、一變南滿線之景色、有山有水、水田相連全如日本內地之風景、於車中各皆忘長旅之疲倦、於精神旺盛裡午後四時八分抵煙筒山驛、青森中隊之櫻田中隊長以下百二名、於該驛下車、立即分乘載重汽車去午心頂子、北海道中隊坂井小隊長以下四十三名、於同四時卅三分在取柴河下車、將行李載於卅台之大八車、均徒步向興隆線、

在羅津一泊後 赴往北滿

【羅津專電】上陸後各分宿於滿拓羅津開拓館滿鐵社員俱樂部、及十八輛列車內、於羅津度過一宿之奉仕隊員、於五時半之喇叭信號時、早已作在內原時朝之行事、於突然之逗留、各最留意者爲羅津現地各機關滿鐵、滿拓之勞苦、決非輕易之事、使隊員一同感激、十九日每一中隊二十名幹部一名總計二百十名、及醫療班二名組織三班、向〇〇方面奉仕、殘餘之隊員、各中隊每日作課有作業練習行軍軍歌講話武道精神座談會等、至於若情形良好、予定二十九日夜十時二十分羅津發向憧憬之北滿、

望與大陸人士 親睦相愛
星野實踐本部長祝詞

星野長官對於抵羅津之奉仕隊祝詞如左

今者我滿洲國爲東亞新秩序體制之據點、邁進產業五年計畫開拓政策及北邊振興工作之遂行、當此之秋、諸氏率先參加滿洲建設、可謂寄與重要國策之遂行併獲得向興亞建設聖業參加者之榮譽、希與新大陸之人士親睦相愛、涵養新東亞先驅者之氣魄與體力、同時並希望努力達成本計畫之使命不負日滿兩國政府之期待、自重自愛、以收有終之美焉、

建國大學奉仕隊 將出動黑河方面

【新京專電】盟邦日本青年學生、呼應滿洲建設勤勞奉仕之壯擧、爲實踐日滿一體之理想、而結成之滿洲學生勤勞奉仕隊、爲其先陣之建國大學勤勞奉仕隊、定於七月一日午前九時由新京驛發向作業地黑河方面、該隊以副總長作田博士爲隊長、本部員六十名、學生隊二個中隊（六個小隊二百四十名）所組織者、約三週間於現地從事勤勞奉仕、云、

細田氏滯京談

【新京專電】爲聽於視察北滿途次在哈倫阿勒欣目睹遭蘇聯機轟炸之民間等情形而滯京中之文士細田民樹氏之貴重體驗談、記者二十八日夜赴宿舍大和旅舘訪問該氏談話如左

余至哈倫阿勒欣爲十八日夜、因不慣旅枕、失眠一夜不辨敵方或我方、於哈倫阿勒欣西側山地一、二、三、四、五、次第出現機影、似爲低空飛行、作地上掃射、瞬間返翼向山之彼方飛去、雖爲瞬間、而此緊張、實感時間甚長、後聞爲愚昧敵機將擄士之苦力群誤認爲部隊實可恨可憐之至云云、該氏預定二、三日滯京後、經奉天承德北京、下月十五日由大連返東京云、

勞工協會法改正

【新京專電】滿洲勞工協會法中改正之件、廿九日公布如左、

滿洲勞工協會法、第六條『理事十三人以內』改正爲『理事十人以內』『監事二人以內』改正爲『監事三人以內』、附則、本法自公布日起施行、

奉司法界舉開 紀念演講大會

奉天司法界、以七月一日爲法院組織法施行紀念日、奉天高等法院以及高等檢察廳爲舉行紀念起見、特擬定當日午后六時半起、分假城內第二女子國民高等學校以及大關道德會兩會、舉開講演大會、意在使一般民衆了解法律常識云、

介紹躍進滿洲國 招聘荷、女教員

滿洲觀光聯盟爲深躍進滿洲國之認識並爲介紹教育狀況、決招聘荷領印度高等學校女教員一行八名、而該教員團一行定於七月十一日上午七時乘光號快車來奉、參觀各方面、十二日上午九時半、撫順視察炭礦後、於同日一路赴往哈爾濱於哈爾濱視察三日後、十六日訪問新京、領取張國務總理、武藤弘報處長親切說明新興滿洲國之現况云、

吸私煙被捕

城內舊大東門派出所所長警補穆裕書、於二十八日下午二時半許、率員淸查戶口、行抵管內瀋陽區一心街五段、一〇二號時、見住戶楊王氏一榻橫陳、吸食無膛信口而吹、及經盤詰、則所吸者爲私煙係自大南街二段一七八號住洪王氏處購來、警官等以伊有違鴉片法、當將楊王連同煙膏烟泡及煙具一滯併所略訊之後、即備文送署依法懲治云、

馬財務科長盡職

【乾安】縣公署財務科長馬宜春氏、學品兼優、中年可嘉、自任科長以來一年之久、奉公守法、成績佳良、私毫不苟、謹愼服務、交際和靄、令人欣佩、早爲各界信仰、遇有何項納租不明其人、科長必躬親指導、務使徹底明瞭、爲科內、諸事以資、達道王道國家地方之實情、開源以節流、處事認眞、待人和平、應行應華盡美盡善、全縣居民每於追思、無不感激該科長德政云、

防時疫各校注射

【寧安】入夏以來、淫雨連綿、時疫瀉痢、到處皆有、縣當局、對於時令流行病、非常注意、爲防患於未然、以杜傳染起見、通令各學校、分班到縣醫院、打預防疫病藥針、以防傳染云

中央協會支持排英運動 電致新民會激勵

【新京專電】協和會中央本部、對於新秩序建設下新友邦中國各地澎湃湧起之排英運動、全面的支持、廿九日午前、向北京、新民會、拍發排英運動激勵電如左、

過去東洋爲非人道的英國暴力所左右、東洋民族大多數爲老獪英國搾取對象而存在、東洋之悲劇、悉在惡虐英國桎梏下而產生、今新友邦中國各地、勃發澎湃之排英運動、乃出諸東洋民族正確之覺醒、在東亞新秩序建設途上洵不勝快同慶之至、玆衷心表示敬意、愈益祈爲新東亞確立、而期貫徹崇高目的焉、

中小工業移轉與 奉市都邑計劃

當〃隣接地農民到何處去〃節此次奉天產業界寵兒中小工業與都邑計畫間、發生摩擦衝突、其歸趨、極堪注目、對於市民、投予重大波紋時、

蓋依據都邑計畫、現在市內商業地域、僅在工業區、南市之、大北邊門外、小北門外、大東邊門外、以原動力十五馬力爲限度、許可工場之新設增設、越此以上之原動力使用工場、或不許可、或使之遷於工業地域（鐵西、永信、于洪、瀋海、）而事變以來、與日俱增而擴充之一部中小工場、十五馬力原動力、規模過小、且指定移轉處所、鐵西第一期、二期三期二百六十萬坪、工場用敷地之要求面積、已告不足又他方永信、于洪、瀋海各工業地、因有難望都邑計畫事業迅速施設之現狀、故移轉亦甚爲困難、因此於戰時下或大工場之請工場迫於急速擴張中、小工場尤其此中之大宗鐵工場、對此項解決皆視爲燃眉之急、而要望商業地域之五六十馬力程度之許可又及其他適宜之處置、

暑期教育各科講習會 擬定具体辦法

奉天省當局爲確謀省內實驗等特設教育之發展起見、特經擬行利用本年暑期休暇期間、分別擧開講習會議、玆各講習會之日期分誌如下、

▲初等實驗講習會、日期爲七月二十五日起至二十七日亘三日間、出席者爲省內各市縣關係者約計三十名、講習地址爲鐵嶺縣新台子、

▲鮮系初等教育講習會、日期爲八月一、二、三、日間、出席者關係各代表計約五十員講習地址爲奉天大北邊門外東光學校、

▲私立初等學校講習會、日期爲八月八、九、十、三日間出席者定爲六十員、地址爲第五國民高等學校內、

至於講習科目爲（一）新學制之徹底、（二）實驗學校之經營、（三）待遇之改善、（四）課外之講話、講師爲（一）民生部教實科關係代表（二）奉天省民生廳教育科關係代表（三）視學官（四）其他、

敦化殉職者敍勳

【新京專電】皇帝陛下、對於廿四日在敦化縣宣撫工作中殉職之西瀨戶理事官以下、傳出敍勳之御旨如左、

吉林省理事官 西瀨戶秀夫
敍勳五位、賜景雲章
敦化縣副縣長 三ケ島篤
敍勳六位賜景雲章
吉林省警正 福田素直
敍勳七位賜景雲章
六月廿四日（各同）
敦化縣警尉補 鄭萬順
敍勳八位賜景雲章
四月廿七日

薩國新選大總統 通報我外務當局

【新京專電】滿洲國與薩爾瓦多共和國之國交關係、前曾交換名譽領事自是以來、益增親善、而一九三八年十一月十一日、在該國首都桑薩爾瓦多招集之國民立憲議會、行大總統選擧、馬基西米李雅諾、艾爾南狄斯、馬第尋士將軍、又被選爲大總統、（任期本年三月一日以降至一九四五年一月一日迄）、三月十三日、薩國外務大臣向蔡外務長官通報、懇託捧呈親書云云、

滿鐵擬新設 蒙疆經濟調查所

滿鐵調查部、從來在張家口、設置華北經濟調查所派遣之駐在員一名、而鑑於蒙疆發展及獨立性、自華北經濟調查所分離、設置本部直屬之調查機關、該調查機關豫定、以最近張家口駐在之大岩調查役爲首班、以鑛產、農產、水產及其他調查專任者五、六名並助手構成、名稱爲蒙疆經濟調查所、目下進行調查專任之人選、而七月上旬中似可實現、宮本調查部長關此、於廿九日談述如左、所謂張家口駐在員、亦僅一人、故新調查機關、與實質的新設相同、因此、進行人事之銓衡、七月初或可實現、爲與蒙疆政府連絡、本人亦思赴張家口一視、

（寫眞）國境線上我興安軍之英姿及與喇嘛僧之共話

此次我空軍收莫大戰果 賴有三大優點
第一線指揮之〇〇部隊長對記者談

【〇〇基地專電】收歷史的大戰果之我陸鷲戰鬪隊第一線指揮之〇〇部隊長、廿九日於〇〇基地會見記者團、談部隊戰鬪狀況如下、

此次光輝戰果、當然上仰御一人之御稜威、更賴將兵平素猛烈訓練、及堅固之戰鬪精神、以及器材優秀之三大優點、平素訓練之猛烈、較此次事件有以上之犧牲者、敵機大体始終爲遠距離射擊、迨與我軍接觸則無戰鬪技術之優秀及豪膽不屈之精神力、此我軍大勝之大原因也、敵機大体爲戰鬪機E十五及十六並共改造型結果此次始收如此大成果云

猛猛之荒鷲〇〇部隊長、話至此時、對未歸還之諸機、新共安全、而瞑目瞬時更續語日但余等固不認爲滿足、部下將兵於每次戰鬪告終、必更備其次之戰鬪、對空監視亦不斷不眠不休努力、即皆如此盡力、此戰果亦當然者、語竟不少休、即留意於翻翼飄逦之將兵矣、

日語專門 **日滿書院招生**

今次開學普通科第一、第二、第三及高等科均可按各學員之學力隨便入學

新學期開始七月一日

敎授課目及入學資格

第一學期 讀本 發音、會話、書取、聽取、對話、飜譯
第二學期 口語文法、會話、書取、聽取、對話
第三學期 飜譯、讀本 第二學期同
高等科 文語文法、讀本、小說、歷史、新聞、戲曲、會話

第一學期限初學者第二學期限四個月以上學修者、三學期八個月以上學修者高等科限一年以上學修者

授課時間 本科 午前八時至十一時 十一時至二時 夜科 午後五時至七時 七時至九時

簡章 函索即寄 插班隨時入學

地址 奉天市大西門內一心街（瀋陽縣胡同） 電話四、三三四六番

南滿飜譯學會招生

◎本學會爲滿洲最高日語研究所
◎嶄新而懇切之教授既有定評
◎實習部（本學會無夏期休假 各科一齊招插班）
◎函授部（甲組（專攻科程度）乙組（高等科程度））隨到隨試
◎本學會日本語課程完全爲日本人教師担任惟有初等科與中等科滿人通譯補助之對於其他各科班隨意兼修
△請勿失良機早來報名隨到隨收
△遠道通學者給與乘車割引證
簡章—函索附郵票四分即寄
校址—奉天南二經路南頭
電話(二)一七八八番 轉賬奉天二八〇九番

文官考試**問題解答全集**

一、本書根據文官考試規程所規定各應試科目選擇日本及我國歷來試驗問題而加詳細解答以供文官考試者作參考
一、本書分上下二冊計十五科目附文官令及考試規程並應試手續等共總目次如左
一、基本法二、民法三、刑法四、民事訴訟法五、刑事訴訟法六、商法七、行政法八、法學通論九、經濟學十、國際公法十一、國際私法十二、世界地理十三、東洋史十四、常識十五、日語（法學士于樹仁編）

書剩不多請速訂購 定價國幣貳圓 函購加郵費一成

發行所 大東印刷局 奉天大東關大街 電話四三九九四

鳴謝 **藥力神效治愈肺病咳嗽 從未一發**

啓者敝於二十三歲即患咳嗽之症時愈時發日積月累即成肺病今年二十七歲敝亦是稟性過烈終不能養不料客冬病益加劇曹於往年吐痰甚頻雖不見吐血痰中亦時常帶血絲吐痰亦許黃色亦許粉色腥臭難聞面黃肌瘦呼吸困難夜間少眠食不知味稍一動作喘虛非常千方用藥毫無效驗幸蒙家叔閱報見有申謝一欄廣告載有奉天國瑞藥店所製益壽丹一藥效力頗大囑敝購服因此特托友人由奉天國瑞藥店購來益壽丹兩盒依法服之至十日而咳嗽即止吐痰見少血絲亦無飲食加增復以函購數盒自此亦次第全愈矣至今未犯而精神爽快健康勝前足見實號實有經驗藥品優良有此靈藥濟世眞有回天之功敝感救治之恩不憩掩沒良藥之名專勒數行刊登報端以鳴謝忱再介紹患同樣肺病咳嗽者請速購服此丹早脫苦海益壽丹每盒國幣參元六角若以函購加郵費貳角國瑞藥店開設奉天市小北城門外西頭電車路北南街門牌二十七號

受惠人錦州省北鎮縣 李耀庭謹啓

新青年 月刊雜誌

內容 政治 經濟 論文 小說 雜俎

全滿唯一之大衆雜誌

發行所 新青年社 奉天大和區三經路九緯路

仁昌行

營業科目

機器工具 煖房衛生 鐵路鑛山 石棉膠皮 鑛油塗料 建築材料 水道器具 工業用品 水崩調帶 鎔接材料

眼鏡印鑑金ベルブコック操作發賣元 高級精密工作機械工具類販賣店 大阪クボタイト奉天販賣店 OmC膠皮大車用滾球瓦總代理店

奉天市大和區藤浪町八番地 經理王墨卿
電話(三)六六九六 七四三〇番 電略(シ)又ハ(シシ)

品質優良 薄利多賣 配達迅速

鑄物工廠 奉天市大和區揚武街三段七九地號
鈑金工廠 奉天市商埠南二經路十二緯路
倉庫 奉天市南四經路十三緯路

瀋陽中國銀行

對外通線 (四)二四一一——二四一五
營業專線 (四)三二五三 (四)二〇六七

存款	匯款	放款	其他業務
定期 活期 存款利息優厚手續其他簡捷	電匯票 信匯 國內外各埠均可通匯	抵押放款貼現放款	進出口押匯代理收付事項

有錢難買健康一世、無病的幸福
療法驚人 患者愈後、無不快樂？

本院療法與他等大不相同無論內外各科奇異大症不用刀割針刺不打藥針不服藥劑完全用最新電學療法患者入院治療者全是本院長親身負責根本解除患者的痛苦治療後眞使您有意想不到的効驗

療法有四特點
一不用刀割不用針刺免受災難忍痛苦！
二不服藥劑免去惡心嘔吐的苦惱！
三療師經驗宏富治療並無痛苦及危險！
四愈後永不再犯收費特別低廉！

治療科目 內外各科皮膚科耳鼻咽喉科花柳科魚口破傷淋病調經腎虧腎寒小腸疝氣偏墜夢遺滑精婦女多年經血不調赤白帶下心腹疼痛頭迷頭沉四肢無力腰腿酸痛乾血勞症男女筋骨痲木半身不遂週身串痛傷力肺病咳嗽吐血多年寒腿各種瘡症腳氣等

眼科 雲朦翳子沙眼火眼老來昏花見風流淚外朦於肉本院治療以上各症有各種專門電機治療

治療時間 午前九時至一時（出診午後四時至六時） 午後二時至六時 日曜日不休

大西關 大十字街地方法院胡同同德賓館院內 **博良電療院**

新書出版

新學制各科 **實際敎授法** 全一冊

▲師道以下各校學員教師參考用▼

▲闔心雨先生傑作全書四百餘頁現售特價八角

內容（根據新學制改革之精神參照最新式之教育原理取材新穎逐章逐節逐項悉加說明）

◎滿洲國最適用 **刑事訴訟法精義** 本書係現職法官劉發鑾依眞摯之研究爲周到之執筆彫心鏤骨之佳構……全書一巨冊……售價二元五角
◎算術代數幾何三角 **詳解精華** 一冊售價六角四分
◎**代數簡編及難題詳解** 一冊售價六角四分
◎學校適用 **公文程式新編** 一冊售價七角二分
◎**日滿歌曲集** 一冊售價三角五分
◎日滿對譯 **日本語教科書**（自習用書）上下二冊售價二角
◎教師適用 **教師之友** 一冊售價五角四分

上列各書函購郵費在內但掛號另加八分

總發行所 奉天鐘樓南灰市 電話(四)三二一五〇 **振興排印局** 外埠各大書局均有代售

今日公映 偵探激鬪超特新片

奉天城內中街 電話【四】三六三三

六月三十日。七月一日。二日。只演三天。

偵探電影週間（本期密室怪人 下期金鋼鑽）

密室怪人

南洋影片公司最新超特驚人鉅製全部有聲對白偵探鉅片

主演 羅品超 譚玉蘭 謝一之

七月六日公演

六十年後上海灘

明星公司有聲對白偉大巨片

歌兒救母記

卅一日 二日 放演

胡蓉蓉 龔秋霞 主演

明星新片 不日公演

夢裡乾坤

雲閣電影院

卅一日 二日 演

新華公司兩部有聲佳片

顧蘭君 袁美雲 童月娟 陳燕燕 主演

(四四四) 潘金蓮

同時貢獻 無敵 武術團

天光電影院

卅一日 二日 公映

新華公司第一部有聲片

兒女英雄傳

顧蘭君 梅喜 主演

半價券今天開始有效

價目 樓上……五角 樓下……四角 軍警學生半價

時間 午后一時起至晚十一時止 循環開演

東安電影院

今日開演 第十九集

火燒紅蓮寺

票價壹角

主演 謝衛 瑪道 琍明

下期開演。有聲巨片。

瀟湘夜雨

北市場 共益舞台

星期五晚演

李盛藻 陳麗芳

最後一日 特選吃力佳劇

全部 一捧雪

前莫成 中陸炳 後莫懷古

自搜盃起 三姓聯姻 閤家團圓止

准演十六刻

臨別紀念 最後一天

新由北京運到頂好

胡琴

優等蛇皮精工製造 聲音純正廉價出售 良機難得購者從速

定價 甲種只售壹圓五角 乙種只售三圓五角

函購加寄費五角代金空信無效希注意

奉天小西關 震宇書局

一生使へる

萬古ペンシル

頭痛

???

請即購服！

天字牌頭痛丹

獨售一味 銷行廿年

立刻止痛 馬上舒適 功效神速 百發百中 藥性和平 男女咸宜

每瓶一角二分 每打一元二角

總發行所

上海百中堂藥房監製

法租界八仙橋敏體尼蔭路鈞福里

補爾多壽

補血強精

血液之源 精力之泉 強壯之素

B—一四〇三

株式會社 藤澤友吉商店

奉天市加茂町十五番地・大連市山縣通七番地

天津日界常盤街一番地・上海密勒路八號

專賣特許

ゼオラ

藥用齒磨

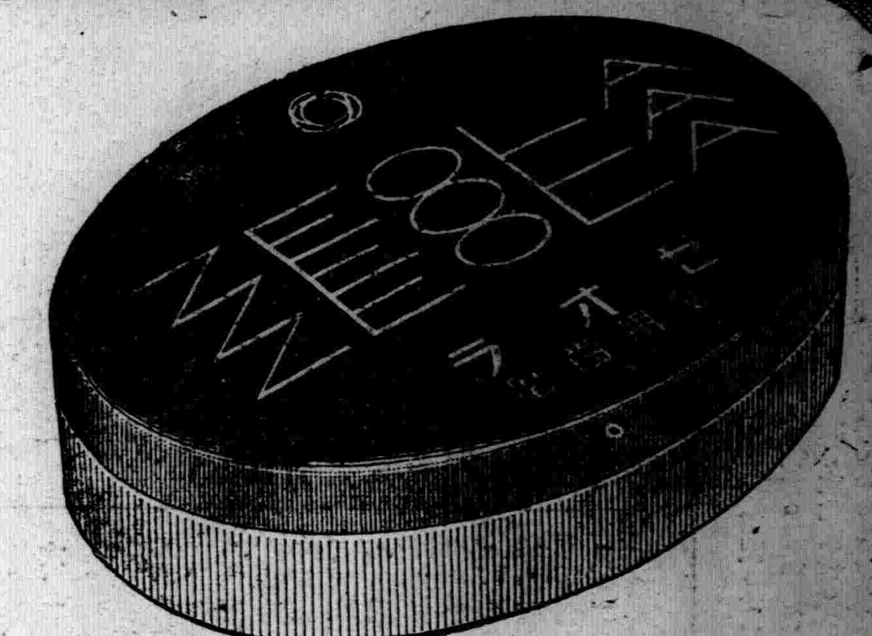

齒之健康及榮養

咀嚼食物、乃攝取榮養之第一要件也、如對食物詳加咀嚼、則無論何種食物、皆能以消化吸收良好、全身榮養狀態轉佳、或逆咀嚼力薄弱則對於胃腸負擔有莫大影響、即食榮養豐富之食物、其滋養亦不能付送於全身、如欲保持此榮養立場計、須以照瑞強壯牙齒、及齒齦、使咀嚼力向上、以圖榮養攝取而促進於全身、譬如正值發育期之兒童及姙娠中之婦女、使用本品效果倍佳、

齒槽膿漏及虫齒

此二種乃係齒病代表者也、齒槽膿漏能使齒全部惡化、此乃齒石病直接之原因也、虫齒、即吾人盡知之乳酸菌等破壞牙齒、現在豫防虫齒之牙粉首推爲殺菌力吸收力最强之照瑞、能澈底將口中之不潔物及細菌等排除、又化學性防禦齒石之溜滯依其換置作用能解除不安之齒槽膿漏、此兩種病症對於全身有害莫大故希知者務以照瑞之新豫防力豫防實爲重要而可感佩者也、

二重要問題之効果

最高地位之照瑞牙粉二重大効果、博得時代之好評、其主要成分、由於照瑞獨特性能、依置換作用能將齒石所成之石炭分排除吸收作用能將口中污垢完全掃清、此二重大効果、對牙齒病症爲最適合之豫防、並能增進眞實之咀嚼力、照瑞劃期的優越性使用最感爽快、確可證明、

欲促進榮養須强化齒部！

發賣元 東京・日本橋・兩國 ◎ミツワ石鹼本舖藥品部

W.72

神皐雜俎

隨感錄 110 （丐）

良知良能一行喪失，則人不如鬼，更不如畜。教他殺人可以，教他放火可以！教他毒害善良破壞婦女貞操可以！無論如何傷天害理之事，自要有人許以利益，假以勢威，立刻就作，豪不躊躇。甚或有不待招褰誘引，而自行加入以思一逞者。此類人謂之無心卻有心，其心何居？則不可知矣。故欲制國民心術之良否，視教育之如何。

聖人在位，良輔滿朝，所栗栗危懼者，唯恐人心之不良而已。無論古今中外，也不管何人當權，自是國家，自是合法政府，絕不願一鬨而散，必思長治久安百年之大計，於是振作人心，整頓思想，為絕不可緩，所謂教育行政，文化設施，遂為有國者必須努力競爭之良圖。

滿街皆是文盲，學齡已過，堂尚無學可上。年長者既以無教而徒生，年幼者又復蹉跎而難繼，則成事不足，壞事有餘，眞國家之大患也。

使茹毛飲血之野蠻人，一朝一夕儕於文化民族之例，固不可能，分以疆土，使之自生自滅，原無不可，或期以異日，徐圖改良，歐美人之對於植民地，大率如此。惟我東亞民族，文化雖屬不齊，而茹毛飲血之野蠻人已不存在，且四五千年，歷史演進，大抵由分而合，每次合同，必行展放一大文光燦爛之華。自周秦漢魏六朝唐宋遼金元明清，其跡可歷而數，現在日本盛倡東亞新秩序，由東亞全民族之據點觀之，亦即一大同團結之運動。文光燦爛之華，不久開放，而執培植澆灌之役者，厥為日本，關係至大，其手段如何，實為東亞存亡所係，雖一草民有全責矣，豈可聽其無教而生，而不為之所乎。

有清三百年所以長治久安，使民至今猶思餘澤者，豈僅仁政而已，實教育之力居多，聖祖所頒聖諭，世宗又為釋義，謂之廣訓，自富廷以至天下學宮，軍民人等，莫不誦讀，不啻金科玉律，思想之純，人心之正，張實賴此書。

詩歌含有之義 （續）（鑑吾）

要之哀樂之情，人所同有，當哀則哀，當樂則樂，庶不失性情之正，而詩之工拙，于斯別焉，世之作者，專事興會者固非，即一予悲怨者亦非，謠者必須通乎俚俗，前節已略言之，先王採風，多取乎此，以其眞實樸誠，不加諱飾貞淫美刺，不涉假託，故可以興觀羣怨，為端本正俗之要素也，故吾人若為此體，必須深味此意，舉凡風土人情無不知之，山川草木，無不見之，然後振筆而出，繪聲繪影，娓娓乎其趣長，冷冷乎其旨遠也。

古人所行道里，不出中所見風俗，不出吾族之外，猶能新奇可喜，今日五洲交通，殊方異俗，此體之用更覺多矣，曲者必須委曲盡情　蓋他種詩章，每拘於格律，限於聲韻，不能過於敷陳，有一種事現，必須盡情敷說，方覺快意，今拘於法度，作者既覺不懌，故曲之一體，可以疏達之，詩中有曲一格，與詞曲之曲，固迥乎不同。然貴乎委曲盡情則一也，必須心細如髮，文成翻水，不用意為而意為而意無不達，引伸魚鳥，號召風雲，左宜右有，自無入而不自得矣。（完）

光輝的滿洲之姿 （十）（野上增美）

（B）鄉土文藝之復興

小說或紀行文等，其介紹地方得以有名之例甚多。『金色夜叉』之於熱海，鹽原『不如歸』之於伊香保等乃其最顯著者也。又賴山陽之於耶馬溪，倘該溪不有山陽之文為之烘托傳寫，恐今日知其名者必當稀少矣。而今日有年年數十萬之觀光客，動車，為日本有數之觀光地交通施設又有鐵道，旅客自詢植驚嘆。此山陽力也更俚謠，詩歌等經人口之膾炙，誘致遊志亦多。以俚謠（略）著名之日本『鈴ヶ峠』古來受世人之親知。

又追分節（略）之箱根，以和歌（略）著名之三笠山俚謠之草津溫泉，並佐渡等詩之國，歌謠之國，雖有羈絆，亦莫嚮往，此外磯節之『大洗神社』，追分節之『追分』等，皆然。

歌謠上著名之關之五本松，僅不過五株之松存在之耳，然吾人之心情雖比數萬株之森林，尤為有關於心也。凡讀赤壁賦者，無不抱往遊之思，凡讀寒山寺詩者，亦為神往，其例不遑枚舉也。然滿洲境內，有如斯文藝耶殆無之也，洵為遺憾之事，以滿洲為主題，以大陸為背景，當然待望創作之生成，又紀行文亦為必要也。由各溫泉場，合於低調之三絃，而聽俚謠聲之流出，是吾人要望之日本趣味之一面也，漂出白頭山之壯觀之歌謠，詠起興安之雄大性之詩，其風靡滿洲者在日本之內亦為流行，是以經營報館，雜誌，及放送事業者等，必協力以欲盡瘁滿洲鄉土文藝之開發也，而吾人必曰，須即蹶起！滿洲無名之文士！並青年作家諸君！滿洲之文藝復興期，已呈近接矣。

而對文藝向即漠無關係之觀光事業，亦克為之培養也

演劇雜談 （六）（丐）

旦角化粧，以王瑤卿最有研究，典雅靚嚴，殊為高貴，尤於旗裝有專長，竟使愛美婦女，私淑模仿，瑤卿老後，以梅氏靚華最得其傳。

一般旦角，明明自具面首，只以不善化裝，又不知美之為美，率多疊床架屋，強為添飾，非失之太濃，則失之俗艷，恰到好處，顯明身分，使人不敢輕褻者，實不多覯。

旦角部門甚多，不可以為既為旦角，便應人謔浪討好，妖艷惑以，且角亦須威重，不獨娘娘旦為然也，如岳家莊之岳夫人，端莊靜穆，滿身似有一種凜然正氣，朱幼芬當年飾此角最好不過，次則富連成二科學生李連貞，具體而微，其他名人演來，皆不如二人亦以個性扮相之合拘故也。

今之旦角，為悅俗眼，濃粧艷抹，滿頭魏紫姚黃，自以為是，殊不知乃益形其醜，使人望之欲嘔，受名家指教者，必不如此。

旦角有年齡、地位、品性、等等關係，不但化粧要恰到好處，念白亦須大有分寸，千萬不可自作聰明，戲詞有一定者，必依定詞，不可節外生枝，妄為添加一不小心，勢必弄巧成拙，一夕偶開無綫電匣，聞有二女士正說汾河灣閨審，初以為是說對口相生，又似雙簧，忽聽尚有鑼鼓，始知不是相生，乃是皮黃大戲，甚以為奇，不知那里放來，不等終場，即閉而不聽，非我耳高，實恐好唱的小孩子聽了，又學會許多毛病也。

榴花 （馥琴）

「五月榴花照眼明」，這句詩朱熹可寫得太眞實了，本來在兩個星期以前，庭中的石榴樹，還不過是一樹濃綠的小葉子，和一些櫻桃似的疏疏朗朗的小紅花苞，但牠卻能隨着流光的轉變，在我的無意中，不知什麼時候，牠竟偷偷的開了一樹如火如荼的大紅色的花，看去眞是耀眼呢。

「榴紅似火」，這的確到足以象徵牠的熱烈，光明，和磊落。

我沉默的站在石榴樹下，無端的閒愁，惹起了麻木的神經，生出些無秩序的奇幻和意想。

我由着榴花而想起了端午節，又由着端午節而想起了屈原，啊，獨清的三閭大夫喲。

我由着過去而想到現在，又由着現在而想到將來，但這不都是些無聊，悲傷，徬徨嗎？

我由着為什麼要生，而又想到為什麼要死，這是多麼不可解的奇幻呢。

一種無謂的淒涼情緒，使我生了深深的感慨，再望那碧藍的穹蒼，恬淡的行雲，這又是多麼寂靜的宇宙呢。

呼蘭行 （二）（沐生）

午後三點，用過飯，瞧了一趟家鄉，回來後同着幾個人去逛呼蘭的名勝，西岡公園，聽說此園是某鉅公前在呼蘭作縣長的時候所關設的，坐落在呼蘭西隅天然生就的一個高岡上面積足有十幾晌地，植楊種柳，很是寬濶，園的正門朝東，有某鉅公親自寫的『西岡公園』四個字的隸書匾門內不遠一個小閣，閣楹懸着張朝墉寫的『桃花細逐楊花落，山色明照月色新』一副楹聯，筆意俊秀瀟洒動人，再向裡走，有一楊雪門書其額的『課林亭』筆意雖亦顯得蒼遒有力，然尚認出并非此公火候純青之作，其中亭豪很多，可惜都極雜亂無章，引不起遊人的興趣！園的當心並安放着兩個石人，據說乃是由石人城移來的古物，鼻額剝落古色蒼然，奈我不是考古家不能研究牠產自何年何代緊靠西邊，有個花塢儲藏着許多花草，也不過是些月季花洋綉球之類，並沒有甚麼出奇珍品，我在花塢裏坐了不到五分鐘，竟有蚊子把我的脚背釘疙瘩來，直到現在還有些刺癢！

清史稿正誤表 =55=（小竹文夫）

列傳一百	7	1	一兵公	一等公
	8	4	正日人	正白旗人
	10	12	求為總統	求總督四部
	2	5	請	清
列傳百	3	5	封保	保封
	3	12	斤	斥

談「化身人猿」 （二）（韋基）

況且，白劍平就算是為愛情為失望而犧牲卻會想到注射，變成猴子，一次不足第二次，也不知道他第一次已經很後悔了嗎？尤有奇怪的胡博士自已的秘密發明卻清清楚楚的寫上「因未得反還人身之葯故未發表」。我們不知道這紙單是為給誰看的，放藥之處也按上機關，放在小門裡，卻另外預備了這麼個說明書，並且又囑言，「用過一次不可再用，再用則恐病不治」，這又好像胡博士的神通廣大，能夠預先料到有人會偷着用的了。

化裝雖說不錯，避免搖身一變的神仙辦法，又用科學一點，慢慢的就長出毛，變來，骨骼也會往裡吸，成了猴，卻也是一樣的不像眞的，心血白費了。

在人猿第一次到胡太太房時，以後，有一串新聞紙的宣傳播影，這一段轟動全城的大事件，的確是可以如此的，不過其中看到了這麼一段。『人猿鬧翻舞場，歌女受驚』。（大意）我們很奇怪，鬧舞場卻在以後，第二次注射時，報紙卻有些鬼神法術，又是未卜先知。

演員中王引的人猿還逼眞，其他也只平常而已。全片有許多地方，導演自己矛盾了，冒險又加愛情，科學又有野獸，只可以用這坐去欺騙人吧！（完）

無線電

廣播節目

六月三十日（星期五）

午前

六、〇〇（新京）國歌
六、二〇（新京）格言修德行道盡其在我窮通得失俟其自然放送員高玉潤
六、三五（新京）初等日本語講座高宮盛逸
七、〇〇（新京）清晨音樂管絃樂（1）月光『都畢西作曲』（2）鵪鴒和夜鶯『亨得爾作曲』（3）花火『亨得爾作曲』（4）悲哀的狂詩曲『卡秀芙作曲』
八、二〇（奉天）氣象
八、三五（新京）建國體操
一一、〇〇（哈爾濱）家庭講話近視眼與預防哈爾濱市立病院眼科潘愛蓮

午後

〇、〇一（新京）新聞
〇、三〇（大連）清唱採審
四、四〇（新京）新聞續（奉天）新聞
六、〇〇（奉天）兒童時間 奉天市公立大北國民學校學生唱歌指揮佟澤勛 一奉天市歌 二、愛國進行曲 三時局國民歌 四、協和進行曲 五、日滿交驩歌 外二曲
六、二五（奉天）講演關於建國體操奉天市公署教育科長王溫周
七、〇〇（新京）政府公報續（奉天）新聞
七、三〇（北京）滿華交換放送講演華北交通網之躍進華北交通股份有限公司理事周培炳
七、五〇（新京）特別講演關於建國體操實施協和會首都本部長于靜遠
八、〇〇（哈爾濱）古琴欣賞蓼我吟『附加解說』張樂西
八、二〇（哈爾濱）舊劇托兆碰碑李朗坡外十二名
九、〇〇（新京）中等日本語講座五百木元
九、三〇（新京）評詞洪武劍俠圖張青山
九、五九（新京）報時
一〇、〇一（新京）新聞
一〇、四〇（新京）新歌曲 唱者楊絮 伴奏春聲管絃社 指揮白春聲 一雙雙燕 二天倫歌 三桃園春夢 四春朝曲 五風雨之夕

廣東訪日婦女團在京都留影

談使用僮僕 （三）（朱湘雲）

要知道無論是富貴之身，或貧賤之身，或是高官的，或是作僕役的，雖然貧富的不同，地位的懸殊，因用有所差異，然而另一方面說卻都同樣是一個人，並且也都是具有完整人格的一個人，所以說由於同樣是一個完整的人的這一點來看，卻是一點也沒有甚麼分別。

滿洲觀光事業之部 （續）

滿洲古蹟・古物・名勝・天然記念物 暫定件數一覽表

湯泉		鳳城縣二區東湯村
古物	好太王碑	輯安縣城東龍山之陽
仝	畷尖塚	輯安縣河西村西崗甲
仝	文字塚	輯安縣一區大荒溝村
古蹟	環文塚	輯安縣大荒溝村羊魚頭甲
仝	角抵塚	輯安縣河西村東崗甲
仝	舞踏塚	輯安縣河西村東崗甲
仝	三室塚	輯安縣河西村

放送劇本　馬可尼 （三幕）（三）（李喬）

＝為慶祝齊齊哈爾二重放送開始＝

馬—爸爸，對於貝曼斯娜，我更不願意。你不必提這些話了。

父—哼？莫非你另有愛人嗎？或者是不喜歡女人？

孔—關於這一點，我可以替馬可尼証明，他絕沒有其他的愛人，拿性格說，也不是十分反對女人。

父—這我就不明白了，你能一輩子不結婚嗎？

馬—雖然不能，可是現在我不願意想那些事情。

梅—傻瓜，結婚都不願意，傻瓜！老伯，我願意，那兩個都歸我，我全要。

父—高戈里爾伞，你不妨把話說明白。

馬—也沒有太深的理由，反正我決心創成一種事業，在我的理想沒實現以前，甚麼也不能談，至於我的理想，也就是研究電波的利用，我決心研究宅，就是犧牲二三十年工夫也不要緊。

孔—（驚異）嘔，馬可尼，你有這有大決心嗎？

馬—當然！我一定要做到成功為止！

孔—我很佩服你的意志，老伯，你可以允許他，假如把電波的利用方法發明成功，一定能給人類極大的幸福，對文化上，對通信上，都是很大的貢獻。

父—咳小孩子說話，總是不大可靠的。

馬—不，爸爸，您知道我不是隨便說話的人。

孔—老伯，馬可尼是很可靠的青年，我相信他能成功。您應該鼓勵他，不應該阻攔。

父—既然這末說，好，我供給你費用，讓你去研究，反正用不了多少日子你就該灰心了。

孔—好了，馬克尼，我也決心了，甚麼事業我都不做了，我幫助你研究。

馬—眞的嗎，孔耶爾士，我謝謝你，梅特涅，你呢？

梅—我？哼！你餓了我吧，誰跟你們受罪呀，我還是開我的咖啡館去！

樂急奏漸低

象棋名手對奕錄 （2）

紅 武進費綿欽　黑 香山曾展鴻　紅先黑後（紅勝）

車一平六　馬二進一　車六進六　炮二進二　車六退二　卒一進一

古琴欣賞

△蓼我吟

琴為古雅樂之一，原用五絃，後改七絃，長三尺六寸，絃旁飾以金玉之圓點，以辨音節，謂之徽，徽凡十三，琴理深湛，非心思恬靜，深明音律者，不能領略其妙趣，匠人能操此道者，尤不多睹，哈爾濱中央放送局為提倡古樂，特請古琴名家張樂西翁，演奏名曲蓼我吟，並詳解琴之奏法與韻味，彈琴詠歌於電波流動中，與聽戶諸君子於精神上相會晤，實一放送上之盛事。

蓼我吟曲譜如左

五六六。尺工六。五六六。尺工六。尺工六。五六六。
念雙親。千苦辛。萬苦辛。養兒身。惜若玉。愛如珍。
上尺上尺工尺。四上六五上。〃尺上五六尺工六工尺。尺
今也傷神。風動木。孝難伸。搊淚沾
上上四合四上四上上合工尺上。五五上五六尺工尺六
巾。再無寂水奉昏晨。蓼莪化作野蒿
上尺工六工尺工尺上四上四上。六六五五　五上六六。尺
新。劬勞未報枉為人。勸君盡孝。且莫因循。勸
工六六。尺工六上
君盡孝。且莫因循。

九星日鑑

六月三十日	星期五	舊五月十四日
金曜	戊戌	赤口
定	牛宿	

▲一白之人、如着手超越實力之大事、必須苦慮為宜南北西吉▲二黑之人積少成多、積一達萬、東南北吉▲三碧之人、四周情勢、容易妨礙動身壬東西吉▲四綠之人、如出諸發橫之勇、結局徒勞而有損失、巽壬乾吉▲五黃之人、遠大之志、須自近徐徐以進、吉東南北吉▲六白之人、事物進行、頗為簡易、但須愼戒奢華壬巽　巳吉▲七赤之人、希望貫徹之日宜創業開店揚名、均吉、壬巽甲吉▲八白之人、運氣覩之平安、注意不可懈怠、東丁甲吉▲九紫之人、愼重而漸進時、諸事無不可者、乾巳壬吉

龍"首"山"志 （十六）（偉華）

▲藝文

名山佳水，往往藉名賢著作見稱於世，而名賢著作亦每有賴名山佳水而傳世，噫山水賴詩文傳耶，抑詩文藉山水傳耶，兩者蓋相得而益彰焉，龍首山自明代前無金石文字，茲即所蒐集按年代錄之。

重修秀峰寺塔記

秀峰寺建於州舊城東三里，柴河之西，龍山之陽，即今水潮寺也，原無塔，弘治己酉，信士高璟建此塔于秀峰之巔，為此寺壯色，后五十餘年，璟姪孫醫官銓修于嘉靖甲辰，迄今四十八年，爿塌日甚，鎮守總兵寧遠伯李公成梁，每于擒胡拓地之暇，即動修寺建塔之心，故于萬曆辛卯，令工師盧兵李應時，僧陶法明劉法顯，率匠役殘缺者補之，原無者增之，粉飾修治，雖罄資而不恤，是此塔燦然一新，巍高公而再見也，岡因玩感，謹將發心功果，助緣善信，勒之於碑以為後世記云，萬曆十九年六月吉旦庠生高岡書記。

『福昭創業記』出版了！

福昭創業記，業已出版，祇以實費發售，每部國幣九角五分，書印無多，賠者從速，發行所新京大同大街大興大樓滿日文化協會，函購者將郵局滙單裝入信內封面務須註明滿日文化協會字樣。

所以博得近代職業女性間讚賞之化粧料！

美麗之極微粒子粉白粉攜帶最便
為固形之摩登白粉應其臉面之顏
色提高似性美有倍增魅力之七色大小二種

坦哥德蘭
タンゴドーラン
固形
付優美粉帕子

而不污衣裳
不飛揚不散亂

王道國家可貴礎石
西瀨戶 三島 二氏殉職經過
各警決心爲國家正義而犧牲

【新京】於敦化縣僻地山岳地帶、蠢動之崔賢、金得範匪歸順工作中、因匪團一部倒戈於廿四日不幸遭匪彈而斃命之吉林省警備科長西瀨戶秀夫、敦化縣副縣長三島篤、該縣警務科警正永田良男、吉林省警備科警佐福田素直四氏之慰靈祭、於二十八日午后一時、在敦化由治安部植田警務司長及田中警備科長等出席之下、盛大舉行、該殉職實爲王道國家可貴之礎石、爲他人永久讚許、輿論甚高、共殉職之詳報如次、對吉林省東部山岳地區蟠踞攪亂治安之金崔兩匪百餘名、吉林省當局以下鄰接各省滿日軍警協力、努力掃蕩及從事宣撫工作、最近經永田工作班之數次勸說、該區歸順投降之意、頗爲濃厚、故前記五氏偕同翻譯官往作最後的直接交涉於廿四日午後二時許、在敦化縣東南方約十公里山中、張天幕與兩匪首及以下匪團相會見、五氏亘約六時間作諄諄勸告諭說、彼等之非宜即歸順惟因自前夜來匪團發生內訌、以致其交涉意爲之所阻卒於當夜交涉決裂、有約五十名匪團將工作班包圍、表示反抗之勢、極呈險惡、工作班等見此情勢、乃一同竭盡情理以勸諭但彼等仍置若罔聞、不得已、至此乃各決心宣誓爲王道國家而死此遠悲壯已極、於是群起鬪至匪團之中、死力格鬪、約一小時、卒因寡不敵衆、四氏亘相並枕壯絕無比而以身殉、任此交涉中之翻譯吉林省警備科勤務楊警尉及以外一名、乘此間隙以身脫出危地夜半歸還平安村、急報待機之討伐隊、因此滿日軍警大爲憤激、立即開始討伐、目下正包圍匪團於○○中、其殲滅之時已迫近云、

(上) 三島篤氏

(下) 西瀨戶秀夫氏

殉職者畧歷

殉職四氏畧歷如左、

△吉林省警備科長西瀨戶秀夫（三七）生於鹿兒島縣日置郡東市來村湯田、經鹿兒島二中、及七高、於昭和六年由京都帝大卒業後、大同元年五月入滿洲國、歷任首都警察廳警佐、永吉縣警正、敦化縣參事官及治安部事務官等職、今春榮轉於現職、誠一少壯有爲人官吏、博得省民之信望、其一身所牽累之家族、只夫人浴與一女住居吉林、

△敦化縣副縣長三島篤（四四）生自佐賀縣三養基郡三川村大字市武、在早稻田大學中途退學、大同二年由朝鮮總督府入滿洲國榮轉民生部屬官及吉林省公署警正、康德四年十一月轉任敦化副縣長、縣民仰慕如慈父其家族爲夫人與一男一女

△敦化縣警務科長永田善男（三六）福岡縣遠賀郡遠賀村生人、自福岡市舞鶴商業學校卒業、昭和三年充任關東廳巡查、累次進、仍會任該警部新京總領事館警察署勤務、最後康德四年十一月入治安部、五年三月、爲縣警正、縣辦事而於敦化服務爲國都薰染最久之人物、

△敦化縣警務科警佐福岡素直（三四）宮崎縣三崎郡廣瀨村生人、康德三年自朝鮮總督府警察官榮轉永吉縣巡官五年昇進警佐、於吉林省敦化縣警務科服務其家族爲夫人與一男一女、

家屋立組合

【旅順】警察署保安係主任、大園警部補、於六月二十七日、午後一時、假商民公議會、召集市內、有房產者主人百餘名、開臨時會議、爲討論所有、家屋房產、要立組合、會議安協、爲推選正副組合長各一名、採用書記一名、成立組合云云、

遂行教育實施 校長教師異動

【海城】縣教育科當局、爲圖適材適所、以遂行教育進展計、現已發表、施行校長教師異動、已分令各街村學校知照矣、茲將校長級之異動列下、

海城街泰安國民校長張雲騰、轉任大石橋街國優校長、大石橋街國優校長孫金凱轉任海城街泰安國民校長、韮菜台村國民校長王軍容、轉任騰鰲堡街國民校教師、上土台村國民校長米春生、轉任韮菜台村國民校長、藍旗堡村國優校長梅維壐、轉任紅草泡村太平莊分校教師、太莫屯村國優校長蔡世忠轉任石佛寺村國民校長、石佛寺村國民校長韓繼善、轉任青堆子村國民校教師、海城街國優校教師李永煜轉任大莫屯村國優校長、海城街國優校教師霍方儒轉任上土台村國民校長、海城街國優校教師魏汝霖轉任藍旗堡村國優校長、

漂流木江橋損失 竟達百萬元以上

【吉林】本月九日吉林上游一帶、松花江水暴漲、因水勢急流、吉林及小豐滿兩地之江橋、撤收建材不及均蒙相當之損失據建築界消息、小豐滿水電處江橋之損失在十六萬元、吉林方面損失數萬元、漂流木材共在三十萬石以上、損失在八十萬元、共計此次松花江水漲、損失在百萬元、

巨雷殛斃耕牛

【吉林】吉垣近日來雨水連綿、水害堪虞、每次降落傾盆大雨之時、巨雷閃電暴風亦隨之而作、前日吉林大雨降落時霹雷大作小兒聞之驚怖萬分電光與雷聲連續狂吼、爲稀有之巨雷、據城北鄉人云、在烏拉街北方霹燃多年古樹甚多、玄天嶺後殛死大牛兩條古廟寺院久年建築、震塌者亦有數處云、

國民儲蓄實踐旬間

【義縣】縣協和會本部主辦、國民儲蓄實踐旬間、自六月二十日起、至三十日止、而此儲蓄辦法、分爲七項、一副業儲金、二元費節約儲金、三納稅儲金、四慶事儲金、五準備儲金、六勞勤儲金、七學童儲金、共趣旨、爲獎勵國民勤儉之美風、以舉國富家之實效並對應時局經濟之要請、全國一致實施儲蓄實踐旬間、以資應忍耐長期經濟戰之體旨云、

花山廟求雨

【旅順】西方家屯會、花山龍王廟、於昨日會集十餘村屯、商民人等千餘、人至龍王廟、設壇求雨、因赤日炎天、非常亢旱、禾苗枯萎、旱爲成災矣、近來市內糧行提漲人心不穩、現時求雨並無效矣

縣組赴錦視察團

【黑山】縣公署當局、爲謀教育振興、並期採長補拙計、特組視察團一行、計十八名團長爲唐教科長、團員以各校長充之、前往錦州等地作教育視察、業於本月二十六日起程矣云、

警務科人事異動

【義縣】縣公署警務科、爲警政强化計、於是將幹部警察官吏、稍斯異動、以資進展、茲調警務科司法股長陳警佐、調充清河警察署長、所遺司法股長、以警佐孫國藩接充的景家堡警察署長邱警佐、與保安股長王警佐對調、業已內定、不日即可發表云、

哈埠協和會開催 日本國体懇談會

【哈爾濱】當此國際風雲寧低迷對於非常時期下的友邦日本帝國認識最澈底之里見先生現被日本全國民衆推爲『國體學者』因此乘今次里見氏來哈之機會、協和會哈爾濱地區本部、爲使全哈市五十萬官民澈底明瞭戰時中的日本國體、特定於二十八日下午四時許、在南新哈爾濱旅館五階會議室、召集各協和分會正副分會長、並常務員等關係者、開催日本國體懇談會、協和會哈爾濱地區本部爲促起全市官民更進一步對於非常時下日本政治陣容徹底的認識、特定於本月三十日下午七時許在道裡商工公會開催里見先生講演大會、講題爲日本國體與八紘一宇、屆時希望各協和分會會員及共他各關係機關等踴躍前往聽講云云

郵局長辦理儲金

【興農鎮】本鎮郵政局長、東乃權、少年英華、品格端方、辦理郵務多年、謹愼從公、頃奉省令、辦理儲蓄强化期間、（自六月二十一日起至六月卅日止）、爲全國一致、實踐儲蓄運動旬間、奮此次儲金、爲節儉浪費、樹立新生活之安定件同國策、北邊振與經濟的要求、實施富家强國之要素、該局長、奉令後、即向各方積極連絡、務期人人認職、儲蓄思想、將來郵政儲蓄前途、定能明朗矣云、

金融社分所辦公

【八道江】臨江縣金融合作社創辦以來成績極佳、應募社員踴躍加入、該社今爲便民强化起見、特在八道江中街設立分駐所、委副理事武部春平爲主任、偕同職員何張二君、於本月十六日開始辦公、貸放各種款項、查該所理事以下僅三人辦公、忙不暇手不惟不煩不厭猶克艱言訓示、將金融合作社之義旨、灌輸入民衆腦海、使共瞭解一般、農民値此鋤地之際、得此接濟、猶如久旱逢甘雨、不勝欣喜、咸謂王道國家眞有道、有憂農村變無憂、今後嶺西四區之經濟定克活躍、而合作社亦可擴展云、

郵局診療班蒞事

【義縣】郵政生命保險巡迴診療工作班、於日前假女子實業學校、實施診療工作、加入此項保險者、到場診治不下四十餘名、經醫士菊廣海、一一療治、成績良好、當日午後五時四十分、一行三人乘車返錦云

水都離婚案三起 離婚方法各異
潛逃·奸夫·要求贍養

【吉林】位於松花江左岸所產之女子因飲松花江水向有產淫女之稱、因之受歐風之薰染、離婚案件、娶妾風流等艷聞盛於其他之都市、茲將近數日來吉林市三個離婚案件列左、

（嫌夫貧携母潛逃）德勝門外戲院子胡同住戶高姓在飯店充夥、不但月入欠豐即表面上亦劣、妻正二十年華、因夫每日晝出夜歸、妻與岳家距近、每日留娘家之時甚多、又有所歡、爲達目的於昨日與娘議妥夜間潛逃、及次日報警查找無踪

（結姘夫被夫檢舉）有以瓦匠爲生之趙某妻李氏染時髦之病、因姊之傳染與某洋服店洋服工人識、該洋服匠欲奪瓦匠之妻、終日誘其離婚、並携之双宿双飛於前日晚、正在遊北山之際、被其夫遇、當將一對鴛鴦扭到北山派出所、經訊實供某洋服匠有染、願與瓦匠離婚双方願訴諸法院辦理、

涉（離婚要判贍養費）大東門外某小本商執事、與前在東關商埠地妓女結情、以八百元之巨資、贖領一妓女、不意該妓女現又變心、非與李某離婚不可、終日罵打、似同瘋狂、於昨夜深更之時將其夫扭至大東門派出所言其夫虐待、非要求贍養費離婚不可、夫亦甘願、警察官吏認爲此種刁惡婦女、離婚亦似有必要將來必離婚、要求額在三百元、

佐佐木東拓總裁歸國

【大連】前二十六日來連向各方面、爲就任訪禮之東拓新總裁佐佐木駒之助氏、於在連知名士多數之盛大歡送裡、乘二十九日午前十一時出港之鴨綠丸離連就歸國之途、

掃清暴利壟斷奸商
哈警增設經濟警察

【哈爾濱】哈爾濱警察廳當局、鑑於當此非常時局、近來市內一般奸商、貪圖暴利、居奇壟斷、不顧民衆生活、擾亂民心、不良行爲迭次發生、爲對此等奸商斷乎取締實施一掃、物價平仰、確保民衆生活起見、連日以來與市公署商工科、商工公會等關係機關協議取締奸商暴利事務處理徹底計決定於最近期間內、於警察廳內增設經濟警察、專掌理一般經濟取締事務、但此經濟警察設於保安科內、暨各警察署保安係亦均增設、以便對於管內各商家之經濟事務、實施調查以期徹底掃清奸商及高抬物價壟斷等弊病也、而警廳現正着手準備設置中、各方面頗爲可待、活躍市內奸商不久即斂跡云云、

通化省次長慰問討匪隊

【通化】栗山通化省次長、岸谷同省警務廳長一行、爲慰問討匪部隊廿八日已赴臨江云

第一次語學檢定

【遼中】第四屆滿洲國政府語學檢定、第一次筆記試驗、本邑於街公立國民優級學校教室舉行、於二十五日午前八時半、一般受驗者二百餘名、齊集試場以備應試云、

吉鐵公告各綫 驛名改正

【吉林】鐵道總局、因爲京濱等綫驛名多有需要改正者業經決定函各鐵道局公示實行茲將吉林驛長公告鐵道驛名改正者列左、京濱綫奪門改爲德惠京白綫龍泉改爲安廣、虎林綫東安改爲密山西東安、改爲西密山、

通化縣國婦 支部結成

【通化】協和會通化省本部、早即籌備之國防婦人會通化縣支部及通化街六個分會綜合發會式、廿八日下午二時、在協和會議室開會、到有會員約三百名、報告結成經過後、公推森憲兵隊長夫人爲縣支部長、並決定其他役員、丁省本部長訓詞、其他來賓有祝詞、下午四時散會、

白衣勇士離哈赴京

【哈爾濱】活躍於北滿警備之第一線不幸負傷之白衣勇士○○名、乘廿八日午前九時四十五分發列車受在哈軍官民多數相送、離哈赴新京、

通省七月一日 舉行開廳紀念

【通化】康德四年七月一日通化省設置以來省政大有可觀、現已雪去匪賊巢窟之汚名、與資源開發同時而現出躍進東邊道之姿、茲省公署當局、已決定由七月一日上午十一時半在會議室、舉行盛大之開廳記念式典云、

泰東日報社一萬號祝賀會

【大連】泰東日報社一萬號記念祝賀會、廿八日午後七時在大連大和旅館舉行、到有伊藤要塞司令官、三浦州廳長官中里法院長、別宮大連市長、貝瀨市會議長、高田商工會議所會頭、中島滿洲弘報協會理事、染谷盛京時報、小野英文滿報、村田滿日各社長、其他官民有力者、百數十名、首由高柳社長起立、陳述該社一萬號三十週年之歷史、待望各位倍舊予以援助等云、而作致詞後、對此由伊藤要塞司令官代表一同、致懇篤之謝詞、並祝禱泰東日報社之繁榮、互相歡弼談後、於同九時已散會云、

江軍戰歿將士 遺骨南下

【哈爾濱】負國防第一線上護國衞民的工作之江上軍戰歿將兵遺骨、全市五十萬官民一致奉迎中安抵哈市、預定於二十八日午前九時三十分許、搭乘由哈爾濱站出發之亞細亞號列車南下、當時市公署及協和會哈爾濱地區本部、爲表示愛國之赤誠及槍後支援之强化、在戰歿將兵之靈前表示敬意、特與各關係機關法團學校會社等一致派遣代表至車站奉送云云、

冒充記者竊 懷錶落網

【哈爾濱】王有梅年二十許、山東掖縣人、來哈有年、素無正業、惟以欺騙爲生、被其欺騙者不勝數計、王某今次趁李藝員少春來哈出演十六道街華樂大舞台爲楔機、乃奇想天開、探得李少春之住址、於二十四日往訪於道外十六道街哈爾濱旅社李少春寓所、冒充新京滿洲報及哈市大北新報記者、佯言訪問李藝員、當時李少春亦未疑及有他立即與其接見、經李慇懃招待、二人對談約一小時餘、少春因小解外出、王某趁屋中無人機會、將李少春在壁上所掛之懷表一只竊去、未幾少春小解完畢返屋後、王某乃藉故辭退、後半小時餘、少春發覺懷表不翼而飛當報告該旅館經理爲之查找、該旅社經理初時以爲夫役所爲當即嚴加審問、各夫役均答不知、同時命夫役四出偵查、詎料該旅社夫役在外忽與王某相遇、見其行色倉惶、行跡可疑遂私至仁禮街分所報告、經分所警士將王某逮捕詳加審訊並由其身体中搜出懷表一只、一確係李少春所丟之懷表、因事方通知李少春前往認領、結果闕竊盜、備文送署羈押云云、

滿洲石油資源 探鑛隊已來滿

【大連】依日前來滿之日本學術振興會金原物理探鑛試驗、所長之礎商、業已以滿洲石油資源之物理探鑛、決行滿洲鑛發及滿石之委託、該試驗所首先已派遣京大講師初田甚一郎氏以下助手一名、副手二名之探鑛隊、茲初田氏等四名之一行、搭廿九日晨入港之熱河丸已來滿云、

建國功勞官員
第二次叙勳者 四位以下列名

勳八位竹下佐一郎 仝歐陽公廷 和泉德一 村上良太郎 池田和夫 韓蜫津 劉長貴 章志和 吉田秀英 浦山武一 勳八位三田正夫 多多良庸信 勳八位松田一之 奧田勇 落合康 松本亮輔 小花貫一 勳八位王復恩 中田武 石井達郎 勳八位渡邊勇 小河庸彌 勳八位藤井義次 仝宮垣文年 仝笛木英雄 仝西川辰夫 彭東野 絲賀篤 袁濤 竹之內安已 上野正夫 大網利吉 杉山武夫 市川保一 勳八位莊開永 朱世偉 何裕樸 陳道 谷中山 勳八位孫錯 勳七位萩尾長一郎 與沅業 王昨非 宋昣寶 傅榮海 勳八位吳曾澤 勳七位前山增雄 加藤博 黑田章治 永田信熊 關口要藏 許樹堅 勳八位峰良平 仝龜井俊彰 仝王維常 仝黑澤隆世 同富岡博 勳七位平野眞 勳八位華榮棟 根本龍太郎 渡會一二 片山信 安田正明 默爾賡額 勒札 勒林沁旺賓 白井太郎 色旺札布 勳八位正野友重 同原田俊一 同松尾生雄 同哈達 同額爾壹泰 同平恩明 勳八位傅貴 勳七位田上政次郎 城地良之助 勳八位前田信一 勳七位柿崎文雄 松本忠一 岩滿三七男 日和崎棟男 清瀨行天 勳八位上野喜一郎 達瓦數斯爾 楊正蕃 高井泉 哈豐阿 福岡英明 哈斯寶 土屋顯次 卜和克什克 茂木中男 後藤末人 勳八位藤井正 右列叙勳六位賜柱國章、康德四年五月二日 勳八位林田英七郎 仝解昌綱 仝澤山弦次郎 仝李榮鑑 穆祿保 勳八位增禔 仝關相年 仝劉播 仝石龜重憲 仝長友規矩二 仝玉城進 仝渡邊良明 仝范欽讓 仝常樹穀・仝劉思聽 仝倪瑞洲 仝眞下勘七 仝鎌田龍男 仝伊藤重三 仝東勇 仝杜鳳岐 仝高富馨 生田博孝 橋本圭介 河野記作 高島大助 大森邦弘 星野八郎 勳八位後藤康一 仝所崎弘 仝吉永俊雄 仝工藤來 仝于天德 仝李俊穆 盆子原嘉一 山口德次 吉田堆次郎 勳八位水川純二 仝赤松有三 仝富田豐 仝村越市太郎 土肥求 長澤伊勢雄 渡邊重吉 勳八位中井一男 仝矢追又三郎 仝河野三男 仝秋山顯三郎 藤平茂三郎 安岡越 大石重雄 勳八位深井富之助 仝中村敏弘 仝丁蔬琪 山本宗次 村上乙彥 仝吉村爲男 仝伊藤初太郎 仝英左金 仝蔡奇泉 仝范雲岫 仝長谷川濬 仝金爾功 仝張齊振 仝孟講人 仝福間萬助 仝岩崎一二 仝武石弘重 仝渡部勝太郎 仝渡邊文兵衛 仝蘇正蘊 仝吉井幸男 仝藤沼清 仝王相廷 仝張連峯 仝賢曉瀛 仝姜學沈 仝藪之本豐松 仝拓植義門 仝范文衡 仝久保田完三 森田悌三 水野宏吉 勳八位池田清 仝長友豐 末石久人 高谷義重 勳八位百田茂滿 守田丈吉 勳八位伊藤太 仝山崎晃 勳八位石橋春男 辻田幾太郎 增澤今朝重 勳八位笠原九一 山根順太郎 江口貞雄 仝富察遷 仝張慶林 仝石崎光 仝遲林 仝尹繼日 仝孟和濟亞洋 仝武絡吉 仝圖們克什和圖 仝額識和謨 畢勤格 仝色楞尼瑪 瀨川五郎 東省三 大村一男 新田團藏 東仁三郎 晏世英 白晋爾 那遜卜和 勳八位山口勳 朝日山萬二郎 山浦藤次郎 林田數馬 勳八位大泉桂之助 富榮鴻恩 依薩布 人見二三 勳八位森武志 柴田猛 藤岡仁 色仁 勳八位馮桂山 善吉 密圖普 熊谷進 坂元覺次 勳八位安木美喜三 仝井原歲一 仝本鄉太之亟 仝今關喜一 仝敬瑞明 吉原直通 近藤國治郎 勳八位巴銀諾音 仝岩崎直 仝巴彥克什格 仝阿勳巴 仝河布勳暖 仝阿木吉郎 仝早仁臺 仝巴銀臺 仝早仁巴圖 仝矢島四郎 成瀨芳太郎 緒方秀夫 濱口鐵藏 勳八位澤田一治 大友美明 勳八位西田保次 仝澤田石岩三郎 仝津津良獻 亮 仝齋藤賢太郎 仝片倉進 賓普琥 哈達 那達琭德 廸寶 伊藤初天郎 勳八位小林政平 島村三郎 大野民助 山崎才吉 勳八位宮城義廣 仝宮晶覺人 仝石川三男 川野鼎三 近藤五郎 勳八位平田卓 須藤通夫 勳八位齊藤榮喜 右列叙勳七位賜景雲章 康德四年五月二日 覺張久吉 工藤長吉 陶文海 劉問哲 勳八位下宗薩 海鏡泉 高式如 朱士康 馬延通 于泉沼 貴鈁 連雲亭 吳兆雨 景煦 張士元 清敏 劉玉銘 石連科 卡延芳 霍錫齡 王文立 王佑華 小平高康 荻原明倫 山本茂三 三谷滿雄 內藤稔 大井重勝 藤田盛 伊藤東一 陳嶧桐 田中一郎 李成平 勳八位渡邊忠之 勳八位呂耐冬 田中久之 篠田實 鈴木敬人 橫地譽富 宮川清 關家三男 萩原榮 蒲文學 勳八位常鳳翔 高橋喜朗 杉谷新一 增井直明 塚原主計 勳八位王興仁 張鳳翹 高玉嶺 石尾英文 仲森政郎 眞見寬六 徐長吉 勳八位孫福慶 仝王永慶 石琪玉 渡邊嚴 李心炎 大槻五郎 小濱繁

喚起市民參加省聯

【哈爾濱】協和會主催之濱江省聯合協議會、定於七月三日起亘七日間、在本市道外北十七道街北新小學校內舉行、逃誌前報、協和會當局、爲喚起五十萬市民徹底認識該大會之重要性、會擴大宣傳、並希望一般市民屆時自由參加、以期省聯協議會收得實效、特於二十七日向各分會發送省聯會議宣傳書同時並於市內各街之廣告牌上張貼希望市民多加意開會日期及地址、屆時歡迎一般者參加云云、

關東州防空演習 山口警察部長談

【大連】關東州廳防空課與關係陸海軍司令官協議後、內定本年度關東州防空訓練演習、以大概如左之日程、八月十六、十七、十八日、三日間準備訓練八月二十一、二十二、二十三、二十四日、四日間本訓練對此山口警察部長發表談話如左、此次實施之關東州防空訓練、決以軍官民協力一致實施與實戰同樣之演習、故與從來訓練相異之點、乃全市民全州民全面的積極的參加本訓練之以前之訓練、演習時市民僅施行燈火管制、此於實際投下炸彈或燒夷彈毒瓦斯時、於共去就之迷無所補助、結果身家財產惟所燒卻、故有實施受眞正空襲時、各自體驗防此等空襲事故、以及逃避方法具體訓練之必要、此次之訓練、到處使用燒夷彈及毒瓦斯、本訓練民衆之方針、家庭人依家庭防護軍於工場會社電影院病院百貨店學校等處者、依各機關之防護計畫、又一般於屋外者受警官及警護團員之指揮、各體驗實際核擬事項、積極的訓練自己、希自即開始熱心進行諸般準備爲要、

警務科長履新

【遼中】縣公署警務科長董振鐸氏、前奉令調轉三江省鶴立縣一節、已誌本報遣席由三江省奉山縣警務科長楊子泉氏補充該楊警務科長已於抵遼視事

日軍三浦司令官 爲寧安地方造福

【寧安】日本軍三浦司令官、駐寧以來、對於地方公益、無不力求恩惠於民、茲將一切的設施、分誌於下、一、虔修忠魂碑、以申慰際、二、爲清潔衛生、沿江上流不准洗衣服、三、江崖不准扔倒污物、草得隨時鏟除、四、提倡在西關地方、修營公園、以便公衆遊覽因之寧安商民有口皆碑云、

營林署開廳式 業經盛大舉行

【寧安】以前僅有營林分署、於四月廿八日、奉產業部令、改爲營林署、署長小島正雄、仍在寧安江沿大街舊址處建修新廳舍、鳩工營造、今已告成、於今日（六月廿五）午前十時舉行開廳式、牡丹江省方、各機關、到寧參加者五十餘人、寧安日滿軍長官、縣長及各機關首領到場者百餘人、（會序）一、全體入場二、詔書捧讀三、國歌合唱、四開會致詞五、各長官祝詞六、祝電披露七、職員介紹八、閉會詞九、萬歲三呼十、撮影散會、假德義軒飯莊宴會、賓主交歡興盡而散

滿日華交驩競技 日排球選手決定

【東京廿八日電】體協會委託大日本排球協會詮衡出場滿日華交驩競技會之排球代表、已決定上山辰二氏爲技術顧問、坂上氏爲監督、以協會副會長佐佐木氏爲委員長、編制詮衡選手委員會、以近數年間職績爲主要材料、銳意續行詮衡中、廿六日開最終委員會結果、正式決定代表如左、已於廿七日發表、

△前衛
木下吉次郎（早大二二歲）
加藤秀男（早大出二四歲）
朴敬夫（早大二二歲）
有馬榮（早大二二歲）

△中衛
上野富夫（廣島高二〇歲）
佐伯晃（早大一九歲）
坪井司（早大二二歲）
多智花正尙（神高商二二歲）

△後衛
竹林文二（神高商二三歲）
前田（豐泰早大出二五歲）
和田助則（關大二二歲）
菊地洋泰（立教二三歲）

全滿中等學校籃球大會 七月二日在京舉行
奉市派遣商科代表參加

全滿中等學校籃球選手權大會、訂定七月二日在新京大同公園球場舉行、吾奉市仍派遣商科（本年度奉市中學冠軍）籃球隊作代表、該隊昨年已制覇全滿中等學校而居首位、選手中有四名曾爲奉市一般代表故實力雄厚、本年有再獲全滿中學冠軍之希望、選手一行十二人、由馬書紳氏率引之下、定三日晚十一時四十分赴京、今將選手姓名及比賽次序列下

督　督　馬書紳　油井秋平
主　將　王集權
隊　員　孫熠及　吳祖德　魯保文　溫守良　宋興武　張振中　王作田　李佩榮　呂德儼

大連
新京
哈爾濱
安東
奉天

亨得利

專售高尚鐘表眼鏡

奉天城內中街路南

清毒止淋丸

【世傳專方屢驗能除花柳而免後患】

此藥發明已久、由經驗研究所得、確能清血中之毒、凡左列各症能完全根本治愈、永不再犯、君如患過左列各症、服過各種藥或注射藥針未愈時、請購服（清毒止淋丸）便知所言不謬也、主治五淋白濁　花柳梅毒　軟硬下疳　魚口便毒　楊梅入骨　筋骨疼痛　尿管刺痛　小便破澀　腎子腫大　楊梅串身　升天落後　無論新得後犯均有特效

一盒一元　本埠三盒五元　藥款先匯　郵票十足　郵費免收　代金亦可　外埠有代售倘無代售

總發賣　奉天大西城門外路北　九州大藥房

德國 補爾精

滋補健壯　解毒奇葯　返老還童

補爾精說明書免費贈送函索即寄

遠東總經理　哈爾濱　阿葛公司謹啓

哈爾濱道裡中央大街即外國七道街拐角八四號　電話六八九七番

代理店

奉天　大德生藥房　中法大藥房
新京　中西大藥房　中央大藥房　五洲大藥房
新京　奈知大藥房
新京　曜庭大藥房
吉林　永吉大藥房
大德
四平街　連記全棧
開原
公主嶺　世界大藥房

久咳不治　傷肺成癆

速服兜安氏潤肺藥水　止咳藥片

凡居住城市之人、最易發生肺部疾患、良因市區塵煙彌漫、空氣惡劣、而肺部呼吸之運行、每日不下四五萬次、日久接觸之下、肺部之機構、每受損於不自覺、如患傷風咳嗽、則更增重肺部工作之困難、至易引起肺癆肺炎等嚴重疾病、「兜安氏潤肺藥水」「兜安氏止咳藥片」確能治療傷風咳嗽、及因此而起之聲啞喉痛、氣喘氣管炎等病、且有滋潤肺部之功、爲住居城市者所不可忽略之良藥、該兩藥功效相同、不過藥片易於攜帶而已。

兜安氏西藥公司啓　上海江西路四八九號

藥房均售

BR-CL 841

自轉車及部分品

大車膠皮輪及部分品

各種膠皮帶

批發

奉天大西邊門外路南

永和商會

電話（二）四〇〇六　三一九七番

（漢醫）崇治眼科

暴發眼疾◉流行眼疾
外障雲翳◉內障昏花
久犯眼疾◉年久眼疾

診寓奉天市大南門外晉樾半街路北

春生堂葯局

漢醫岳同泰　東岩　啓

青年表行

專售高尚鐘表眼鏡

奉天城內中街路北

黑色固腎丸

理腎健腦補血養身

今三十週紀念大贈送　買一盒送一盒　一萬盒爲止

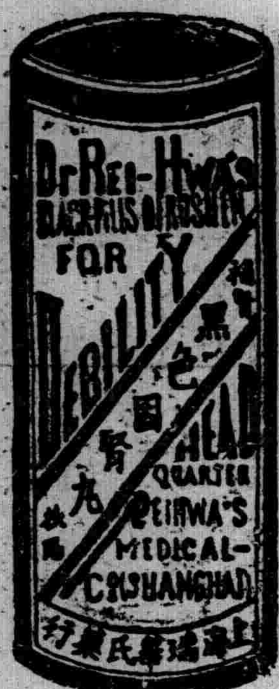

黑色固腎丸主治

主治先天不足、腎經虧損、房勞過度、夢遺滑精、精液缺乏、精冷、精清、子嗣艱難、陽萎短小、舉不舉、房事早洩、老年精衰、小便頻數、精神困倦、頭暈眼花、耳鳴、行動心跳、夜多盜汗、四肢無力、背痛、腰酸作痛、筋骨作痛、氣喘潮熱、凡腎經虧損各症、服之有效、常服腎囊強壯、精神充足、永保無病、腎虧陰萎早得、如患腎虛症、一服一日見效、黑色固腎丸、一之日全愈、此藥性質和平、毫無流弊、效力偉大、百發百中、患病者服一試、方知言之不謬、用貨或直向哈爾濱瑞華氏藥行或奉天大生藥店函購皆可

定價每盒國幣壹元半　打五元六角　買半打送半打　各省各縣漢藥店西藥房均有代售

駐哈爾濱道外十六道街　瑞華氏藥行

駐新京西四馬路南拐角　瑞華氏藥行

營口天福堂　大連華西藥房　安東瑞華泰　海龍和發新泰東　瓦房店永順長　松樹站永泰長
熊岳新泰興　蓋平育德堂　海城華西藥房　遼陽天福堂　西安縣積盛壽　東豐縣德聚興
鐵嶺縣義和堂　開原站義和堂　四平街和發瑞　公主嶺三合德

總經理　奉天小西關祠堂前　大生藥店

患吐血肺病者注意

◎治青年◎各期肺病
◎大口吐血◎痰中帶血

趙氏肺病咳嗽藥主治例下

此藥專治青年肺病三期以內久嗽成勞大口吐血病中代血五勞七傷肺癰肺痿氣管炎肋膜炎老幼四季咳嗽痰喘春秋犯病經年不能醫愈者速服此藥頗可痊愈盒內附贈詳細說明

（各縣代理店）濱江道外正陽街協天西藥房天育堂新京五洲藥房吉林五洲藥房大連興町華西藥房安東兄弟藥房東盛增遠

總發行函購處奉天大西關天光影院北門即月窻胡同路南

精業堂趙美忱製

強力殺虫藥水　亞蘇

一觸即斃

日本・英・法・意　各國特准專賣

殺!!
飛擾物
蠅和蚊的
剿滅一切
臭虫害蟲

「亞蘇」有強大殺虫力專殺滅蠅・蚤・臭虫・壁虫・虱・毛虱・蚜虫・蟻・蜘蛛等並剷除其他一切害虫

各商店藥房均有售出

製造總店　株式會社木村製藥所

三井物產株式會社　三井洋行

牙痛!!頭痛!!

一服止痛　安全迅速

回効散

刺々作疼難忍的牙痛、祇以一份的回効散、立刻雲散霧消、又對於錐鑿般的劇烈頭痛、也有頃刻消退的効果。本藥不但兼收此双重的露効、而且因其常用、有健强全身神經的偉力、誠爲家々必備人々必携的聖藥也。

藥價　二十錢・三十錢・五十錢・一圓・二圓・五圓

各商埠藥房均有代售

東京——大阪

總發售處　森田製藥所

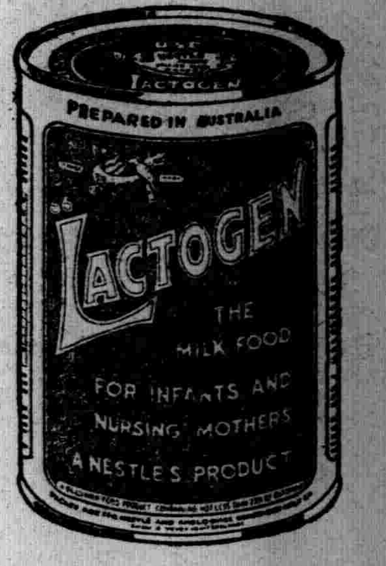

勒吐精代乳粉

小孩發育每週進步

母乳不足或因他故須用人工哺養小孩着名醫生皆介紹勒吐精代乳粉蓋此粉用新鮮純潔脂肪充足之牛乳另外加乳酪與天然乳糖用科學方法製成故一經用適量開水冲調完全與母乳相同

樣品券

奉上郵票兩角請寄勒吐精樣粉一罐育嬰指南書一册量粉匙一把此致

奉天大和區協和街二十二

英瑞煉乳株式會社

經濟與產業

日經濟聯盟建議設置

東亞經濟審議會（暫稱）

避免滿中日經濟提攜之重複與摩擦

【東京電】日本經濟聯盟、于廿八日開理事會、將向來研究中之產業統制改善案、決定最後的意見、以爲產業界總意、已向總理以下關係各省大臣、有所建議、査該改正意見中、關於基本政策者如次、共建議設置東亞經濟審議會、頗堪注目、

一、關於產業統制及生產擴充、不但日本內地及我滿洲國尙且包含中國、由東亞一帶之見地、實施以最有効最適切之方策、將滿中日經濟提携上無用之重複與摩擦、儘可能謀令縮減、

二、爲確立該項政策計、須以內閣總理大臣爲議長、並以少數之第一流人物構成東亞經濟審議會（暫稱）、爲決定該項政策根本原則之最高機關、

對第三國貿易 頓形變調

希望當局從速善處

【新京電】三月以來順利經過之第三輪出、至六月中旬、遽形變調、頗堪注目、蓋上旬貿易輸出額爲四百四才七萬圓、較諸去年同旬、增加約八十萬圓、但此係對意輸出激增九十萬圓餘所致、至其他往第三國之輸出、德國以下香港、印度、荷印、英法、荷、丹美等一律均呈減少、此種傾向、入中旬愈形濃厚、現旬類較諸去年同旬之三百六十八萬圓激減三百萬圓値約四成以上、由國別觀之、對意輸出僅呈增加五萬圓、餘則均呈減少、査其原因、特產行市仍昂騰、如大豆一項、大連對倫敦行市、呈一成以上之反騰、共他輸出振興上招來重大齟齬亦似爲一因、希望當局從速善處、邇査招來如此重大齟齬之原因何在政府當局振興輸出之根本方針未得決定、終始採取臨渴掘井式之應急策、致使政府與業者間全欠連絡協調、特產價格企給輸出等各部分之統制方策似未得徹底浸透、關於此點、希望當局作一大英斷之聲浪頗高、

蓖麻子輸入稅改正

【新京電】蓖麻子現行輸出稅、每瓩八圓、改爲無稅之關稅中改正之件、業已公佈施行、按蓖麻子於康德四年以來、依據貿易統制法、屬於受輸出統制之品目、去歲輸出數量爲一萬六千餘瓩、皆向日本運出、滿洲國對日輸出數量、實占日方自海外輸入總數量之過半、於是、鑒及右述情勢、其景況今後必益加强化、茲爲圖對日供給圓滑化、始改正本案之也、此乃依此次事變滿日經濟一體化、更加進一步爲趨向新階級指示之一目標、誠堪吾人注目、再隨關稅法中改正同時、關於應記載稅關申告書品目區分及[illegible]康德四年經濟部令第百二號、亦予改正、其改正如左、

一、別表第一號之第十六號之〇〇刪除、以下號數欄逐號提至上段、

二、別表第一號、之二第三百七號、改正如次、

三〇七 種子及核子（未列名者）

一〇（甲）亞麻子 瓩
二〇（乙）綿子 瓩
三〇（丙）油菜子 瓩
四〇（丁）蓖麻子 瓩
五〇（戊）共他 瓩

附則

本令自公布日施行之、

上海銀行支付制限

決定緩和策四項

【上海】上海銀行錢莊業、依去廿一日之財政部命令銀行存款之支付見一週間五百元之制限、其結果、商工業方面、對原料之批定存貨之補充等、有多大之不便、鑑該事情緩和策協議中決定大體左記四項之便法、

一、本年六月卅日、現在各銀行、錢莊及其他之金融機關銀行業聯合準備會及錢業準備庫之滙劃預金總額達約二千二百萬圓準備會對之以五%之現金交換率即應現金化、以法幣得爲支辦、

二、依前項之滙劃存款、調達之法貨、七月四日以後亘於十二週間、爲支辦、各銀行、錢莊不能爲每週十二分之一以上之現金入手、滙劃存款金額之一萬元以下者、而對存款者銀行、錢莊自身之存款者支辦都合上於該規定之期限前殘額之入手爲必要之場合、於準備會、審査事情、不得已者、得應於期限前之支付

三、自本年七月四日、準備會開始各銀行、錢莊領用之同業滙劃之收受契約、各銀行、錢莊均向準備會担示擔保品、同業滙劃之承辦得爲申請、該收受便法別爲規定、

四、本便法、於上海市錢莊業同業公會聯席會議經決議使實行、又準備會第三項之同業滙劃承辦之總額、暫定的決五千萬元、

滿日官民滿洲國資源 共同調查隊名簿

由本年七月初旬以約二週間之預定、於我國內、施行鑛工部門資源共同調査其各隊之內容如左、依日滿官民協力編成五班而實行、

總務班

一、鞍山、本溪湖、許家屯、撫順、阜新、鶴立、東邊道、奉天、吉林、大東港方面、

二、日本側 對滿事務局日下部特產科長、商工省、東總務局長、朝鮮總督府資源科長

三、滿洲國側 岸產業部次長、松田經濟部次長、神田企畫處長、柏村鑛工司長

民間側 吉野滿業副總裁佐藤滿鐵副總裁、小日山理事長、河本滿炭理事、竹內鑛發理事長外隨員六名

第一班

一、廟兒溝、弓長嶺、鞍山一帶、太栗子、老嶺、西豐、開原、許家屯

二、日本側 企畫院三島調査官商工省、久保技師、及其他

三、滿洲國側 福田地質調査處科長、小野重工業科長、內田企畫處參事官、近藤統計處科長

民間側 佐藤鑛發顧問山本本溪湖理事、小沼昭和製鋼所採礦部長、中島東邊道取締役、小島貞雋、外隨員三人

第二班

一、楊家杖子、青城子、天寶山、馬鹿溝、小市大石橋一帶

二、日本側企畫院、田中技師商工省杉松技師、下河邊技師其他、

三、滿洲國側 高柳企畫處參事官、吉田產業部工政科長、伊藤經濟部金融科長、上村產業部鑛務科囑託

民間側 市川採金理事長、加藤鑛發理事、木原天寶山常務、佐藤滿洲鑛山取締役、北村滿洲銅鉛專務、江崎輕金屬理事、堀尾南滿鑛業專務、黑田鉦常務共他四名

第三班

一、撫順、阜新、北票、本溪湖、東邊道一常、密山鶴立、

二、日本側 企畫院、田口技師、商工省小島技師、其他

三、滿洲國側 風早產業部鑛務科長、橫山企畫處參事官荻尾產業部畜產科長、吉田監督署審査科長、

民間側 中川鑛發付理事長、久保滿鐵理事長（撫順炭鑛長）久保田滿炭常務、共他官民

第四班

一、撫順、四平街、阜新、錦州

二、日本側 企畫院、土方調査官、商工省、大島博士、榎本人造石油課長、共他燃料局、企畫課長、

三、滿洲國側 辻監督署鑛務科長、永田專賣總局技、高柳企畫處參事官、满下大陸科學院研究官

民間側 內藤滿洲石油技師、撫順深山工場長、大橋工場長、高久會成燃料常務、黑井四平街油化工業技師長、其他隨員三名、

聯銀券確保華北貿易

法幣聯銀券間補水已解消

【天津電】於租界隔絕後、日方經濟各部門之積極的對策、不論英國側之態度如何、於自主的意圖之下、節節緊切之食糧對策、埠頭對策等已見決定、一方對於英國側租界內聯銀券之流通、不但講從來所有之妨害手段、復對於十二品類輸出滙兌聯銀集中制之實施、以香上銀行與國府系銀行之中國交通銀行兩相結合、更引誘第三國銀行而企而的示以非協力之態度遂發生極不合理之補水、然最近法幣之暴落却使對於華人民衆之法幣增大不安、租界內法幣對聯銀券交換比率對於輸入決濟滙兌不顧相當之需要、有一成一分五厘之差、遂呈示實法幣買聯銀券之現象、於如斯情勢之下、故現地當局爲確立聯銀券强化之金融對策、使徹底確保華北貿易之聯銀券獨立、關於已定方針之十二品類輸出滙兌聯銀集中制之全品類擴大、一兩日前愛知事務官由北京來津與總領事經濟部並民間金融業者作巨頭協議、近似見此將移於實行、於是法幣於華中取得貿易通貨之機能、法幣對聯銀券補水已完全解消、

脚疾之治療與預防 約

三共 SANKYO

强力維他命乙劑

阿利砂仁

（オリザニン・ORYZANIN）

003.U.019

本劑不獨於脚疾奏以根本的治療與其豫防効力，而於因缺短維他命乙所致的疾病，例如肺結核，肋膜炎，姙孕，生產嬰兒脚疾等症，奏効的確，博取絕大讚稱者也。（說明小册贈奉）

三共株式會社 東京・日本橋・室町

補腎健腦 育腎寶 强身大王

主治 氣血虛弱、精神失常、腎虧遺精、房事過度、精冷精涼、早痿早洩、勞七傷、夜多小便、睡臥不安、精慮過虛、身不健康、腎囊潮濕、腎子寒涼、陽痿不舉、而不剛、頭暈耳鳴、眼花善忘、育腎寶藥、除病大王、按日服後用、功效非常、早生貴子、補腦潤腸、嗣繁昌、强筋壯骨、心腎兩旺、火無體質康健、久淋白濁、腰腿背痛、永不再犯、陽痿之患、服之完全、

特長 育腎寶爲人體天然滋補劑、乃用參茸虎鹿腎等漢藥外復加化學提煉靑春動物之分泌液等珍貴西藥所製成、服後二小時由消化力量產生化學機能、藥力輸入血液化爲鐵質成分增長腎氣生精補血强健生殖功效甚偉、患腎虧腦衰者、常服育腎寶、確能轉弱爲强、藥性和平、不燥

贈送 育腎寶每盒八十粒定價一元二角、每打十三元、爲普濟患者起見凡買一盒者即贈送一盒、買一打者贈送一打、外埠函購不加郵費、藥款用郵局小滙票滙交哈爾濱道外十五道街金勃先藥房照寄不誤

總發行哈爾濱道外十五道街 金勃先藥房啓

代售處、奉天大成藥房、奉天日站恆濟堂、大連華泰藥房、奉天金城藥房、同盛居、德記全棧錦州洲藥房、營口洪春堂、吉林五德泰盛、安東東益增遠、江省興藥房、熱河全富興、新京中興藥房、凌源萬育堂、平泉永養堂牡丹惠、存厚、赤峯五洲藥房、洮南、德慶仁、

患早洩病者收確實効果

止防早洩藥（外用） 性美膏（一圓二角二圓）

精力減退之人必備 回春聖藥 桃夢（一圓二角三圓）

加茂町十六番地 木村商行

大連汽船出帆

◇開往天津 天津丸 六月廿七日 長平丸 六月三十日

◇開往青島上海 青島丸 七月一日 大連丸 七月四日

◇開往基隆高雄 山西丸 六月廿三日

一、上海航路上午十一時開改船改爲正午

一、台灣航路下午四時開始改爲同五時

芝罘威海衛淸津雄基

船票發售處 日本國際觀光局奉天支局 大和旅館出張所 城內分所電三−四六一一 哈爾濱新京各地日本觀光局

阿波共同汽船出帆 大連

◇開往芝罘 十八共同丸 六月廿八日

◇開往仁川鎭南浦 長山丸 六月廿八日

◇開往天津 天龍川丸 七月一日

電話二五〇〇一番 阿波共同汽船會社

麗德雪花膏

レートクレーム

請首先一試！

麗德雪花膏能使您增美無限！

特長

一、防粗糙、去皺紋、

二、換膚、美容

三、可作粉底

四、更宜於男子刮臉後

麗德化粧料總行・東京・平尾賛平商店

威脅世界人類

黴毒的根本治療

統一諸種學說

確立最新療法

梅毒發修害自昔以來已遍及吾人、祇因不明其病原故無從療之法只有任其發作、縱使惡魔肆毒惟有拱手傍觀、

迨及近代醫學進步發現黴毒病原體得根本剷除治療之法前既發現六〇六號砒素療法今又確立沃素療法的理論使治療界劃一新紀元遂得將梅毒病菌完全驅除仍返爲原來純潔淨軀體

◆感受梅毒的嬰兒果爲惡魔的使徒◆

梅毒之兒爲惡魔的使徒因此兒故、一家受其禍害、使家運衰滅故有生後即慘殺之者元來梅毒爲螺旋狀病原菌、潛入體內所起之病狀、若將此病菌滅絕則可怕之梅毒即爲之一掃而盡、

又梅毒兒、爲該兒父母罪惡之表現、即小兒於母親胎內染受梅毒所致若將爲父母者之梅毒治愈目無產生梅毒兒之事、即不幸再有生出梅毒兒之事施與當當手續亦甚易恢復健康、

◆梅毒不足懼、惟治療錯誤爲可懼◆

一旦感受梅毒、先由皮膚發疹繼而頭髮脫落終至缺鼻遂使坐臥步行失其自由其害不只及於本人、且及於其子孫然有良藥爲適當的療法並不足懼

◆近代梅毒治療法之變遷及注射療法之不備◆

自發現梅毒病原、菌以治療法亦急激發達遂至於六〇六號注射全盛時代、此注射對梅毒感染初期、雖呈相當的效果、然對於第二期第三期梅毒並無十分的效驗、且常常不能不與水銀劑蒼鉛劑等注射併用因單獨注射六〇六號一劑、愈後而再發者、已數數見、由二十年之經驗、因得下之結論、

注射六〇六號、梅毒不能完全治癒、

尤以一劑之單獨使用、效力更爲薄弱因比新興沃度療法、爲之應運而起、

沃素療法之威力

撲滅病菌絲毫不遺

進於第二期第三期之重症梅毒、共病菌在各處作巢窟而群生、周圍爲硬殼皮所包裹注射藥等、對於浮動於血管內之病菌、雖有撲滅的效力、然爲病巢硬包皮所隔離不能施其作用、至於沃素療法、能將硬殼軟化、浸入內部、發揮其殺菌能力、且能吸收病的產物、因此、可爲極合理的驅毒劑而賞用之、

重症用毒掃丸、爲沃素療法之眞髓

元來吾人血液中、有所謂呈食菌作用之白血球的抗毒素保持此白血球之力、或更增進之、則體內所有病原菌、皆可撲滅、自無疾病之事、重症毒掃丸、前述沃素療法所含最大限度要沃素之外配合以增進白血球抗必素必要之各種貴重成分、共殺菌力與排毒力、可謂天下無比實爲菌毒梅毒治療上不可缺乏之貴重藥劑

適應症

初期黴毒 黴毒性皮膚病
慢性黴毒 黴毒內臟病
潛伏黴毒 黴毒神經痛
先天黴毒 黴毒里瑪歇斯
胎毒 魚口 酒刺
動脈硬化 惡性酒刺
小兒胎毒 甲狀腺腫

藥價

重症用毒掃丸 二圓〇三圓〇五圓〇十圓
普通用毒掃丸 平錢〇一圓〇二圓〇三圓

（全國各藥店均有代售）

總鋪 株式會社 山崎帝國堂 東京市神田區花房町 振替東京一四六七番

發售總處 日本實藥株式會社

重症用 毒掃丸

乳酸・滋强飲料

カルピス

珈爾比斯

一瓶足飲一月

以冷水溶解可沖七倍
勿須驚異絕有三十大盃之巨量
每日一盃足飲一月！爲意外經濟之飲料

◎調整胃腸
◎豫防惡疫
◎增加榮養

各處馳名

婦女外用奇藥 **下治丸**

白帶經血病〇一粒見奇効〇直接達病根

婦女奇藥下治丸因爲藥力確實可靠所以屢承各國著名醫師題辭證明中國政府發給奬狀主治婦女赤帶白帶腰痛腿痛子宮寒冷久不受孕 月經來時肚痛腹膨脹月經停閉 經期不準產後病症肚內有氣塊血塊病塊寒塊等瘀積不下或因受寒生氣而得的一切經血病症妙在病者用後自見病塊化下功効顯著只將藥粒放在生殖器內腹中積病塞塊等即化成穢塊流出病輕者少病重者多此乃根本治法藥力能直接達到病源病者用後身體各部毫無痛苦

天津北馬路北門東 素波藥廠發行 每盒應用五日定價一元二角直接向天津本廠函購不要郵費用滿洲郵票亦可代價十足購藥

全滿代理店奉天鐘樓北關東大藥房 中街青克德新亞新京五洲耀 延吉林五洲哈爾濱道外天女 堂安東東益增遼黑龍江中西撫順信仁堂大連華泰錦州天和堂通化積盛和牡丹江惠存厚 營口天福堂海城中街新昌鐵嶺中央街義盛與全國各城鎮藥房均有出售

紳士の胸に輝く萬古

滿洲高等簿記學院 招募學生

邇來新興滿洲帝國益見進展、隨之簿記知識之必要愈益切實故不通簿記者、處世就職決無成功之望、本校乃滿洲資格最老之簿記會計學專門學府也、有志者幸勿失此良機！

一、招收額數 五十名
一、開學日期 七月十日
一、卒業期限 本科六個月 速成科三個月
一、教授科目 一商業簿記 二會社簿記 三銀行簿記 四商事要項 五官廳簿記

遠道學生設有宿舍日語免費教授 担任教師、均係專門學者、有自信的滿語、從事教授 年齡不拘、指導懇切、教授盡責備有簡章函索附郵票貳分即寄

奉天市瀋陽區小南街四段一〇四號（大南邊門下車）電話四一二四五〇番

運動界之後援

所獲得的、基於人人皆之備品、共特點運動做
設備齊全・樣式趨新
尺度準確・質料耐用
在體育風行猛進之期
爲要應附社會之需而作
種體育用具

本店現在奉天市瀋陽區一德街二段五九
製造 輸入 批發

天德信商店

電話 四・二二一一一號 四・二二一一二號 四・二二一一三號 四・二二一一四號 四・二二一一五號 倉庫用 四・二二〇五三號 四號用 二・二二一七八號 二・一四九三號

本支店所在地 奉天 吉林 青島 大阪 哈爾濱 大連 天津 新京 營口 北京

大全大補劑

維他賜保命

補丸

代售店奉天中街中法大藥房 電話四、二八五五

成分 性腺 男用睾丸 女用卵巢 荷爾蒙結晶・維他命・有機精素・（女用加入當歸精素）

效能 轉弱為强・培元益精・補体增嗣・

葯分男女、老幼咸宜

詳細說明書及强身要訣函索即寄

本品各葯房均售

上海信誼化學製藥廠監製 總廠馬斯南路二十號

華北總辦事處北平前門內西皮市九號 電話南局二三六九號

ヘチマクリーム

絲瓜牌雪花膏

最適合東洋人之肌膚性能增艶
實爲理想中雪花膏！

清香之氣味、爽快之感觸、其於肌膚之融合性實無可言喩！爲塵垢與汗汁所傷之肌膚、能調整如理想一般的美麗！此爲現代人之肌膚、而製造之一化學完全雪花膏也

自然美麗之絕徑！

一、洗臉之後 撲以雪花膏使粗糙之皮膚歸於潤澤、用保美肌
二、在化粧之前、淨面以後、塗以絲瓜牌雪花膏、使皮膚潤澤、撲以香粉即能成功、如此妳們自然美麗的容顏便能創生出來

各著名百貨店 化粧品店 藥店均有代售

定價 四角 六角五分 八角五分

本舖 東京 株式會社近源商店

HECHIMA CREAM HECHIMA CREAM HECHIMA CRE